



2025年3月期 決算短信〔日本基準〕（連結）

2025年5月13日

上場会社名 株式会社じもとホールディングス 上場取引所 東
コード番号 7161 URL <https://www.jimoto-hd.co.jp/>
代表者 (役職名) 代表取締役社長 (氏名) 坂爪 敏雄
問合せ先責任者 (役職名) 総合企画部長 (氏名) 菅原 正宏 (TEL) 022(722)0011
定時株主総会開催予定日 2025年6月19日 配当支払開始予定日 2025年6月20日
有価証券報告書提出予定日 2025年6月18日 特定取引勘定設置の有無 無
決算補足説明資料作成の有無 : 有
決算説明会開催の有無 : 無

(百万円未満切捨て)

1. 2025年3月期の連結業績 (2024年4月1日~2025年3月31日)

(1) 連結経営成績

(%表示は対前期増減率)

	経常収益		経常利益		親会社株主に帰属する 当期純利益	
	百万円	%	百万円	%	百万円	%
2025年3月期	38,274	0.8	2,130	—	1,563	—
2024年3月期	37,942	1.3	△22,329	—	△23,462	—

(注) 包括利益 2025年3月期 △966百万円 (—%) 2024年3月期 △13,835百万円 (—%)

	1株当たり当期純利益	潜在株式調整後 1株当たり当期純利益	自己資本 当期純利益率	総資産 経常利益率	経常収益 経常利益率
	円 銭	円 銭	%	%	%
2025年3月期	58.15	7.59	1.8	0.0	5.5
2024年3月期	△1,023.15	—	△29.1	△0.8	△58.8

(参考) 持分法投資損益 2025年3月期 ー百万円 2024年3月期 28百万円

(注) 当社は、「株式給付信託 (BBT)」を導入しており、株主資本において自己株式として計上されている「株式給付信託 (BBT)」に残存する自社の株式は、1株当たり当期純利益及び潜在株式調整後1株当たり当期純利益の算定上、期中平均株式数の計算において控除する自己株式に含めております。

(2) 連結財政状態

	総資産	純資産	自己資本比率	1株当たり純資産
	百万円	百万円	%	円 銭
2025年3月期	2,476,647	82,670	3.3	166.67
2024年3月期	2,680,825	83,626	3.1	201.72

(参考) 自己資本 2025年3月期 82,466百万円 2024年3月期 83,394百万円

(注) 「自己資本比率」は、(期末純資産の部合計ー期末非支配株主持分)を期末資産の部合計で除して算出しております。なお、本「自己資本比率」は、自己資本比率告示に定める自己資本比率ではありません。

(3) 連結キャッシュ・フローの状況

	営業活動による キャッシュ・フロー	投資活動による キャッシュ・フロー	財務活動による キャッシュ・フロー	現金及び現金同等物 期末残高
	百万円	百万円	百万円	百万円
2025年3月期	△190,230	△40	△73	166,587
2024年3月期	△13,850	129,915	19,642	356,932

2. 配当の状況

	年間配当金					配当金総額 (合計)	配当性向 (連結)	純資産配当 率 (連結)
	第1四半期末	第2四半期末	第3四半期末	期末	合計			
	円 銭	円 銭	円 銭	円 銭	円 銭	百万円	%	%
2024年3月期	—	0.00	—	0.00	0.00	—	—	—
2025年3月期	—	0.00	—	5.00	5.00	133	8.5	2.7
2026年3月期 (予想)	—	0.00	—	5.00	5.00		7.9	

(注) 上記「配当の状況」は、普通株式に係る配当の状況です。当社が発行する普通株式と権利関係の異なる種類株式 (非上場) の配当の状況については、後述の「種類株式の配当の状況」をご覧ください。

3. 2026年3月期の連結業績予想（2025年4月1日～2026年3月31日）

（%表示は、通期は対前期、四半期は対前年同四半期増減率）

	経常利益		親会社株主に帰属する 当期純利益		1株当たり当期純利益
	百万円	%	百万円	%	
第2四半期（累計）	800	△64.0	700	△50.4	円 銭 26.16
通期	2,200	4.7	1,700	13.3	63.25

※ 注記事項

(1) 期中における連結範囲の重要な変更：無

(2) 会計方針の変更・会計上の見積りの変更・修正再表示

- ① 会計基準等の改正に伴う会計方針の変更：無
 ② ①以外の会計方針の変更：無
 ③ 会計上の見積りの変更：有
 ④ 修正再表示：無

(3) 発行済株式数（普通株式）

- ① 期末発行済株式数（自己株式を含む）
 ② 期末自己株式数
 ③ 期中平均株式数

2025年3月期	26,840,263株	2024年3月期	26,840,263株
2025年3月期	89,029株	2024年3月期	99,869株
2025年3月期	26,745,518株	2024年3月期	22,931,611株

(注)

1. 期末自己株式数には、「株式給付信託（BBT）」が保有する当社株式数（2025年3月期33,800株、2024年3月期45,900株）が含まれております。
 2. 期中平均株式数の計算において控除する自己株式数には、「株式給付信託（BBT）」が保有する当社株式数（2025年3月期40,075株、2024年3月期48,073株）が含まれております。

(参考) 個別業績の概要

1. 2025年3月期の個別業績（2024年4月1日～2025年3月31日）

(1) 個別経営成績

(%表示は対前期増減率)

	営業収益		営業利益		経常利益		当期純利益	
	百万円	%	百万円	%	百万円	%	百万円	%
2025年3月期	369	△45.1	37	△88.7	25	△91.6	16	△94.4
2024年3月期	672	9.3	329	29.9	306	16.1	294	15.6

	1株当たり当期純利益	潜在株式調整後 1株当たり当期純利益
	円 銭	円 銭
2025年3月期	0.31	0.07
2024年3月期	12.82	1.81

(注) 当社は、「株式給付信託（BBT）」を導入しており、株主資本において自己株式として計上されている「株式給付信託（BBT）」に残存する自社の株式は、1株当たり当期純利益の算定上、期中平均株式数の計算において控除する自己株式に含めております。

(2) 個別財政状態

	総資産	純資産	自己資本比率	1株当たり純資産
	百万円	百万円	%	円 銭
2025年3月期	118,106	118,056	99.9	1,497.08
2024年3月期	118,085	118,030	99.9	1,497.00

(参考) 自己資本 2025年3月期 118,056百万円 2024年3月期 118,030百万円

(注) 「自己資本比率」は、期末純資産の部合計を期末資産の部合計で除して算出しております。

なお、本「自己資本比率」は、自己資本比率告示に定める自己資本比率ではありません。

※ 決算短信は公認会計士又は監査法人の監査の対象外です

※ 業績予想の適切な利用に関する説明、その他特記事項

- ・本資料に記載されている業績見通し等の将来に関する記述は、当社が現在入手している情報及び合理的であると判断する一定の前提に基づいており、実際の業績等は様々な要因により大きく異なる可能性があります。

○ 種類株式の配当の状況

普通株式と権利関係の異なる種類株式に係る1株当たり配当金の内訳は以下のとおりです。

B種優先株式	年間配当金				
	第1四半期末	第2四半期末	第3四半期末	期末	合計
	円 銭	円 銭	円 銭	円 銭	円 銭
2024年3月期	—	0.00	—	0.00	0.00
2025年3月期	—	0.00	—	0.23	0.23
2026年3月期 (予想)	—	0.00	—	0.23	0.23

(注) 2025年3月期の配当、及び2026年3月期(予想)の配当については、2024年7月10日に預金保険機構が公表した震災特例金融機関等の「優先配当年率としての資金調達コスト(令和5年度)」に基づき算出しております。なお、「優先配当年率としての資金調達コスト(令和5年度)」は0.01%であります。

C種優先株式	年間配当金				
	第1四半期末	第2四半期末	第3四半期末	期末	合計
	円 銭	円 銭	円 銭	円 銭	円 銭
2024年3月期	—	0.00	—	0.00	0.00
2025年3月期	—	0.00	—	0.20	0.20
2026年3月期 (予想)	—	0.00	—	0.20	0.20

(注) 2025年3月期の配当、及び2026年3月期(予想)の配当については、2024年7月10日に預金保険機構が公表した震災特例金融機関等の「優先配当年率としての資金調達コスト(令和5年度)」に基づき算出しております。なお、「優先配当年率としての資金調達コスト(令和5年度)」は0.01%であります。

D種優先株式	年間配当金				
	第1四半期末	第2四半期末	第3四半期末	期末	合計
	円 銭	円 銭	円 銭	円 銭	円 銭
2024年3月期	—	0.00	—	0.00	0.00
2025年3月期	—	0.00	—	0.20	0.20
2026年3月期 (予想)	—	0.00	—	0.20	0.20

(注) 2025年3月期の配当、及び2026年3月期(予想)の配当については、2024年7月10日に預金保険機構が公表した震災特例金融機関等の「優先配当年率としての資金調達コスト(令和5年度)」に基づき算出しております。なお、「優先配当年率としての資金調達コスト(令和5年度)」は0.01%であります。

E種優先株式	年間配当金				
	第1四半期末	第2四半期末	第3四半期末	期末	合計
	円 銭	円 銭	円 銭	円 銭	円 銭
2024年3月期	—	0.00	—	0.00	0.00
2025年3月期	—	0.00	—	0.10	0.10
2026年3月期 (予想)	—	0.00	—	0.10	0.10

(注) 2025年3月期の配当、及び2026年3月期(予想)の配当については、2024年7月10日に預金保険機構が公表した新型コロナウイルス感染症特例金融機関等の「優先配当年率としての資金調達コスト(令和5年度)」に基づき算出しております。なお、「優先配当年率としての資金調達コスト(令和5年度)」は0.01%であります。

○添付資料の目次

1. 経営成績等の概況	2
(1) 当期の経営成績の概況	2
(2) 当期の財政状態の概況	2
(3) 当期のキャッシュ・フローの概況	3
(4) 次期の見通し	3
(5) 利益配分に関する基本方針及び当期・次期の配当	3
2. 企業集団の状況	4
3. 会計基準の選択に関する基本的な考え方	6
4. 連結財務諸表及び主な注記	7
(1) 連結貸借対照表	7
(2) 連結損益計算書及び連結包括利益計算書	9
(3) 連結株主資本等変動計算書	11
(4) 連結キャッシュ・フロー計算書	13
(5) 連結財務諸表に関する注記事項	15
(継続企業の前提に関する注記)	15
(会計上の見積りの変更に関する注記)	15
(追加情報)	15
(セグメント情報等の注記)	16
(1株当たり情報)	21
(重要な後発事象)	22
5. 個別財務諸表及び主な注記	23
(1) 貸借対照表	23
(2) 損益計算書	25
(3) 株主資本等変動計算書	26
【参考】個別業績の概要 (株式会社きらやか銀行)	27
【参考】個別業績の概要 (株式会社仙台銀行)	32

(参考)

2025年3月期 決算説明資料

1. 経営成績等の概況

(1) 当期の経営成績の概況

当連結会計年度のわが国経済は、一部に足跡が残るものの、雇用・所得環境が改善しており、高水準の賃上げやデフレ脱却の好循環も見られました。一方、物価上昇による個人消費への影響が続き、アメリカの政策動向の影響が懸念されました。また、金融面では、日本銀行が政策金利の引き上げを2回にわたって実施したことから、金利のある世界が復活し、地域金融機関の経営環境が大きく変化しました。

当社グループの営業エリアである宮城県、山形県経済においては、生産活動の一部に弱めの動きも見られましたが、インバウンド需要や設備投資の増加もあり、緩やかに回復しました。また、宮城県大衡村への半導体工場建設は白紙となりましたが、宮城県とSBIグループは、引き続き、半導体関連事業の誘致と関連産業の振興に取り組んでおります。

当社グループでは、経営理念である「宮城と山形をつなぎ、中小企業支援を通じて、地元中小企業や地域に貢献する」のもと、中期経営計画の「中小企業支援の深化」、「業務変革(DX)」、「経営管理」の主要施策について、資本業務提携先であるSBIグループとの連携を積極的に活用して取り組んでまいります。

当連結会計年度における当社グループの経常収益は、貸出金利息が増加したことなどから、前連結会計年度比3億31百万円増加の382億74百万円となりました。経常費用は、前期にきらやか銀行が計上した多額の与信関係費用や国債等債券償還損などの要因がなくなったことから、前連結会計年度比241億28百万円減少の361億43百万円となりました。その結果、経常利益は、前連結会計年度比244億59百万円増加の21億30百万円、親会社株主に帰属する当期純利益は、前連結会計年度比250億25百万円増加の15億63百万円となりました。

<ご参考>

子銀行の2026年3月期第2四半期(累計)業績予想(2025年4月1日～2025年9月30日)

(単位:百万円)

	きらやか銀行		仙台銀行	
	経常利益	中間純利益	経常利益	中間純利益
2025年3月期第2四半期累計(実績) (A)	1,418	970	690	367
2026年3月期第2四半期累計(予想) (B)	400	300	300	300
増減額(B-A)	△1,018	△670	△390	△67
増減率(%)	△71.7	△69.0	△56.5	△18.2

子銀行の2026年3月期通期業績予想(2025年4月1日～2026年3月31日)

(単位:百万円)

	きらやか銀行		仙台銀行	
	経常利益	当期純利益	経常利益	当期純利益
2025年3月期(実績) (A)	399	500	1,458	885
2026年3月期(予想) (B)	700	500	1,300	1,100
増減額(B-A)	301	—	△158	215
増減率(%)	75.4	—	△10.8	24.2

(2) 当期の財政状態の概況

当連結会計年度末の連結財政状態については、資産は前連結会計年度末比2,041億円減少の2兆4,766億円、負債は前連結会計年度末比2,032億円減少の2兆3,939億円となりました。純資産は前連結会計年度末比9億円減少の826億円となりました。

主な勘定残高については、貸出金残高は、消費者ローン(住宅ローン等)の増加などから前連結会計年度末比69億円増加の1兆9,231億円となりました。

預金残高（譲渡性預金含む）は、個人預金が減少したことから、前連結会計年度末比1,679億円減少の2兆2,832億円となりました。

有価証券残高は、前事業年度の有価証券売却資金を再投資したことなどから、前連結会計年度末比155億円増加の3,626億円となりました。

なお、当社グループの中核的企業である子会社のうち、きらやか銀行単体の当事業年度末における貸出金残高は、前事業年度末比208億円減少の9,620億円、預金残高（譲渡性預金含む）は、前事業年度末比1,326億円減少の1兆974億円となりました。仙台銀行単体の当事業年度末における貸出金残高は、前事業年度末比277億円増加の9,636億円、預金残高（譲渡性預金含む）は、前事業年度末比347億円減少の1兆1,881億円となりました。

(3) 当期のキャッシュ・フローの概況

当連結会計年度における各キャッシュ・フローの状況とそれらの要因は次の通りであります。

・営業活動によるキャッシュ・フロー

貸出金の増加による流出が69億73百万円、預金の減少による流出が1,398億88百万円、借入金の減少による流出が458億31百万円ありました。

これらにより営業活動によるキャッシュ・フローは1,902億30百万円の流出（前連結会計年度比1,763億80百万円の支出増加）となりました。

・投資活動によるキャッシュ・フロー

有価証券の取得による流出が491億59百万円、売却による流入が32億34百万円、償還による流入が459億2百万円ありました。

これらにより投資活動によるキャッシュ・フローは40百万円の流出（前連結会計年度比1,299億56百万円の支出増加）となりました。

・財務活動によるキャッシュ・フロー

リース債務の返済による流出が72百万円ありました。

これらにより財務活動によるキャッシュ・フローは73百万円の流出（前連結会計年度比197億15百万円の支出増加）となりました。

以上の結果、当連結会計年度における現金及び現金同等物は、前連結会計年度末比1,903億44百万円減少の1,665億87百万円となりました。

(4) 次期の見通し

2026年3月期の連結業績予想につきましては、連結経常利益が22億円、親会社株主に帰属する当期純利益が17億円を見込んでおります。

なお、この業績予想は本資料の発表日現在において入手可能な情報に基づき作成したものであり、実際の業績は、今後様々な要因によって予想数値と異なる結果となる可能性があります。

(5) 利益配分に関する基本方針及び当期・次期の配当

当社は、地域金融グループとしての公共性と健全性維持の観点から、内部留保の充実をはかるとともに、安定した剰余金の配当を維持することを基本方針としております。

こうした方針に基づき、2025年3月期の普通株式に係る期末配当につきましては、2025年4月25日に公表しましたとおり、1株あたりの年間配当金を5円00銭とさせていただきます。

また、当社が発行している種類株式（B種優先株式、C種優先株式、D種優先株式、E種優先株式、いずれも非上場で公的資金に係る優先株式）の配当につきましては、定款及び発行要綱の定めに従いまして、所定の配当金を全額配当する予定です。

2026年3月期の普通株式の配当につきましては、上記の基本方針に則り、1株あたりの年間配当金を5円00銭とさせていただきます。

また、当社が発行している種類株式（B種優先株式、C種優先株式、D種優先株式、E種優先株式、いずれも非上場で公的資金に係る優先株式）の配当につきましては、定款及び発行要綱の定めに従いまして、所定の配当金を全額配当する予定です。

なお、年間配当水準は当社連結の通期業績予想に連動して予想しますことから、今後、配当予想を開示する場合は、期末配当に一本化する予定でございます。

2. 企業集団の状況

当社及び当社の関係会社は、当社、連結子会社8社で構成され、銀行業務を中心に金融サービスに係る事業を行っております。

当社及び当社の関係会社の事業に係る位置づけは次のとおりであります。なお、事業の区分は「4. 連結財務諸表及び主な注記 (5) 連結財務諸表に関する注記事項(セグメント情報等の注記)」に掲げるセグメントの区分と同一であります。

〔銀行業〕

株式会社きらやか銀行及び株式会社仙台銀行の本店ほか支店等においては、預金業務、貸出業務、内国為替業務、外国為替業務、商品有価証券売買業務、有価証券投資業務、公共債・投資信託・保険の窓販業務、社債受託及び登録業務等を行い、これらの業務の取引推進に積極的に取り組んでおり、中核業務と位置づけております。

また、当社において経営管理業務などを行っております。

〔リース業〕

連結子会社である株式会社きらやか銀行及びきらやかリース株式会社においては、リース業務等を行っております。

〔その他〕

連結子会社5社においてクレジットカード及び信用保証業務、コンサルティング及びベンチャーキャピタル業務、事務受託業務、コンピュータシステム開発・保守・運用受託業務を行っております。

また、株式会社仙台銀行は一部でクレジットカード業務を行っております。

なお、当社は、有価証券の取引等の規制に関する内閣府令第49条第2項に規定する特定上場会社等に該当しており、これにより、インサイダー取引規制の重要事実の軽微基準については連結ベースの数値に基づいて判断することとなります。

以上述べた事項を事業系統図によって示すと次のとおりであります。

(2025年3月31日現在)

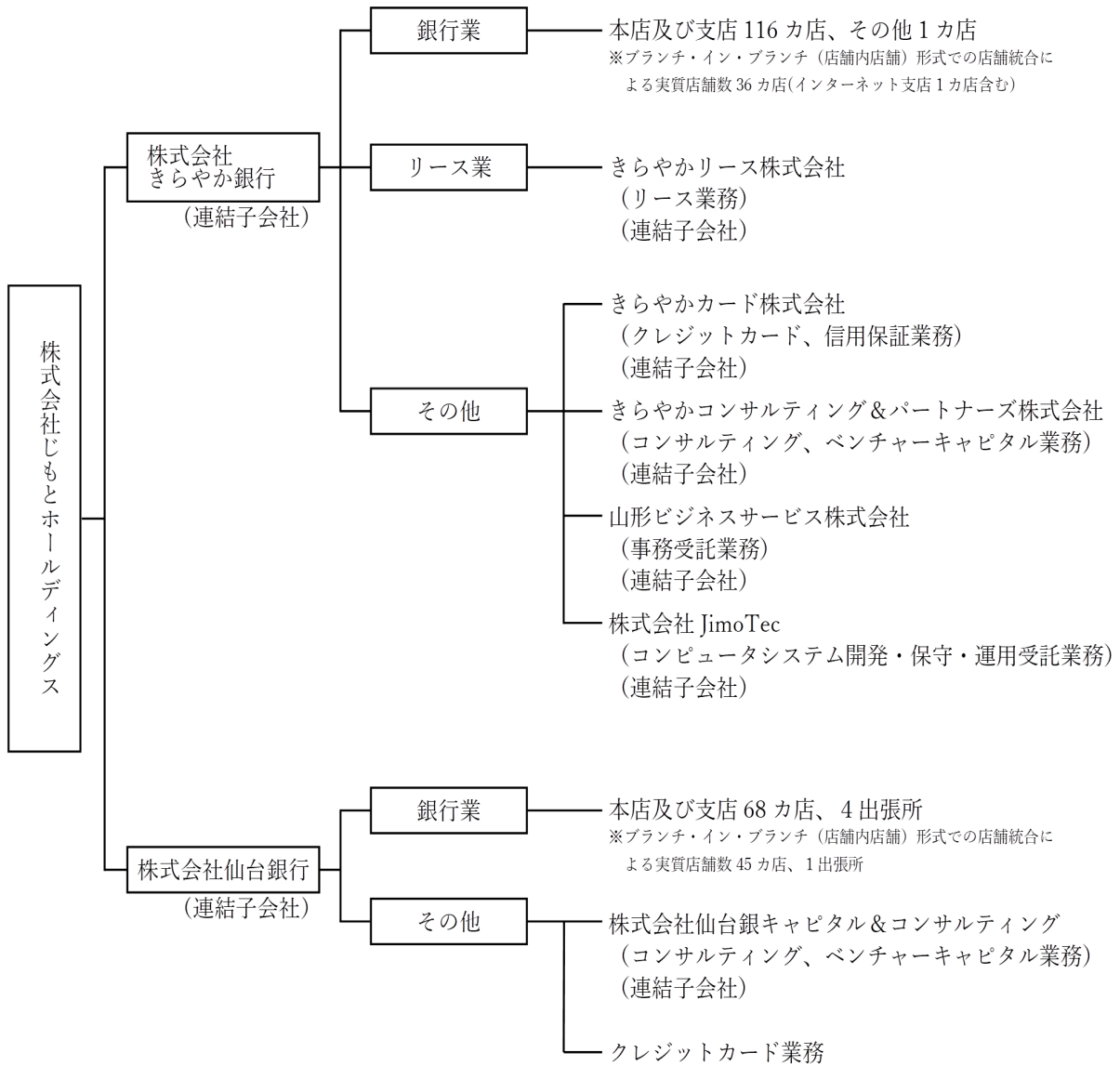

3. 会計基準の選択に関する基本的な考え方

当社グループは、連結財務諸表の期間比較可能性及び企業間の比較可能性を考慮し、当面は日本基準で連結財務諸表を作成する方針です。

なお、国際財務報告基準（IFRS）の適用については、国内外の諸情勢を考慮の上、適切に対応していく方針です。

4. 連結財務諸表及び主な注記

(1) 連結貸借対照表

(単位：百万円)

	前連結会計年度 (2024年3月31日)	当連結会計年度 (2025年3月31日)
資産の部		
現金預け金	358,624	168,160
買入金銭債権	756	740
金銭の信託	201	201
有価証券	347,075	362,619
貸出金	1,916,174	1,923,147
外国為替	12	—
リース債権及びリース投資資産	12,392	11,306
その他資産	51,075	11,045
有形固定資産	20,456	19,117
建物	7,675	7,047
土地	10,275	9,755
建設仮勘定	1	136
その他の有形固定資産	2,503	2,177
無形固定資産	1,659	1,244
ソフトウェア	1,418	1,048
その他の無形固定資産	241	195
退職給付に係る資産	5,015	5,694
繰延税金資産	294	207
支払承諾見返	5,481	5,600
貸倒引当金	△38,394	△32,437
資産の部合計	2,680,825	2,476,647
負債の部		
預金	2,269,810	2,129,922
譲渡性預金	181,422	153,320
借入金	128,761	82,930
その他負債	8,199	18,604
賞与引当金	714	758
退職給付に係る負債	108	147
睡眠預金払戻損失引当金	145	99
偶発損失引当金	1,058	1,102
繰延税金負債	677	717
再評価に係る繰延税金負債	817	773
支払承諾	5,481	5,600
負債の部合計	2,597,198	2,393,977

(単位：百万円)

	前連結会計年度 (2024年3月31日)	当連結会計年度 (2025年3月31日)
純資産の部		
資本金	28,733	28,733
資本剰余金	78,862	78,862
利益剰余金	△3,402	△1,687
自己株式	△88	△78
株主資本合計	104,104	105,829
その他有価証券評価差額金	△22,319	△25,283
土地再評価差額金	1,806	1,632
退職給付に係る調整累計額	△197	287
その他の包括利益累計額合計	△20,710	△23,363
非支配株主持分	232	203
純資産の部合計	83,626	82,670
負債及び純資産の部合計	2,680,825	2,476,647

(2) 連結損益計算書及び連結包括利益計算書
(連結損益計算書)

(単位：百万円)

	前連結会計年度 (自 2023年4月1日 至 2024年3月31日)	当連結会計年度 (自 2024年4月1日 至 2025年3月31日)
経常収益	37,942	38,274
資金運用収益	23,449	24,976
貸出金利息	22,403	23,623
有価証券利息配当金	741	752
コールローン利息及び買入手形利息	0	3
預け金利息	280	574
その他の受入利息	23	23
役務取引等収益	6,864	6,623
その他業務収益	1,361	1,091
その他経常収益	6,267	5,582
償却債権取立益	91	62
その他の経常収益	6,175	5,520
経常費用	60,271	36,143
資金調達費用	269	1,848
預金利息	197	1,448
譲渡性預金利息	5	128
コールマネー利息及び売渡手形利息	△0	0
借入金利息	56	260
その他の支払利息	10	11
役務取引等費用	3,634	3,878
その他業務費用	9,672	1,137
営業経費	22,258	21,989
その他経常費用	24,436	7,288
貸倒引当金繰入額	17,767	1,226
その他の経常費用	6,669	6,062
経常利益又は経常損失 (△)	△22,329	2,130
特別利益	788	210
固定資産処分益	124	210
収用補償金	664	—
特別損失	1,881	355
固定資産処分損	187	149
減損損失	1,694	206
税金等調整前当期純利益又は税金等調整前当期純損失 (△)	△23,422	1,985
法人税、住民税及び事業税	561	525
法人税等調整額	△525	△74
法人税等合計	36	450
当期純利益又は当期純損失 (△)	△23,458	1,535
非支配株主に帰属する当期純利益又は非支配株主に帰属する当期純損失 (△)	3	△28
親会社株主に帰属する当期純利益又は親会社株主に帰属する当期純損失 (△)	△23,462	1,563

(連結包括利益計算書)

(単位：百万円)

	前連結会計年度 (自 2023年4月1日 至 2024年3月31日)	当連結会計年度 (自 2024年4月1日 至 2025年3月31日)
当期純利益又は当期純損失 (△)	△23,458	1,535
その他の包括利益	9,623	△2,501
その他有価証券評価差額金	8,775	△2,964
土地再評価差額金	—	△22
退職給付に係る調整額	848	484
包括利益	△13,835	△966
(内訳)		
親会社株主に係る包括利益	△13,840	△937
非支配株主に係る包括利益	5	△29

(3) 連結株主資本等変動計算書

前連結会計年度 (自 2023年4月1日 至 2024年3月31日)

(単位: 百万円)

	株主資本				
	資本金	資本剰余金	利益剰余金	自己株式	株主資本合計
当期首残高	18,750	68,879	19,042	△92	106,579
当期変動額					
新株の発行	9,983	9,983			19,966
剰余金の配当			△240		△240
親会社株主に帰属する当期純損失 (△)			△23,462		△23,462
自己株式の取得				△1	△1
自己株式の処分		△0		4	4
土地再評価差額金の取崩			1,258		1,258
株主資本以外の項目の当期変動額 (純額)					
当期変動額合計	9,983	9,983	△22,444	3	△2,475
当期末残高	28,733	78,862	△3,402	△88	104,104

	その他の包括利益累計額				非支配株主持分	純資産合計
	その他有価証券 評価差額金	土地再評価差額金	退職給付に係る 調整累計額	その他の包括利 益累計額合計		
当期首残高	△31,095	3,064	△1,045	△29,076	227	77,730
当期変動額						
新株の発行						19,966
剰余金の配当						△240
親会社株主に帰属する当期純損失 (△)						△23,462
自己株式の取得						△1
自己株式の処分						4
土地再評価差額金の取崩						1,258
株主資本以外の項目の当期変動額 (純額)	8,775	△1,258	848	8,365	5	8,371
当期変動額合計	8,775	△1,258	848	8,365	5	5,896
当期末残高	△22,319	1,806	△197	△20,710	232	83,626

当連結会計年度 (自 2024年4月1日 至 2025年3月31日)

(単位: 百万円)

	株主資本				
	資本金	資本剰余金	利益剰余金	自己株式	株主資本合計
当期首残高	28,733	78,862	△3,402	△88	104,104
当期変動額					
親会社株主に帰属する当期純利益			1,563		1,563
自己株式の取得				△0	△0
自己株式の処分				10	10
土地再評価差額金の取崩			151		151
株主資本以外の項目の当期変動額 (純額)					
当期変動額合計	—	—	1,715	10	1,725
当期末残高	28,733	78,862	△1,687	△78	105,829

	その他の包括利益累計額				非支配株主持分	純資産合計
	その他有価証券 評価差額金	土地再評価差額金	退職給付に係る 調整累計額	その他の包括利 益累計額合計		
当期首残高	△22,319	1,806	△197	△20,710	232	83,626
当期変動額						
親会社株主に帰属する当期純利益						1,563
自己株式の取得						△0
自己株式の処分						10
土地再評価差額金の取崩						151
株主資本以外の項目の当期変動額 (純額)	△2,963	△174	484	△2,652	△29	△2,681
当期変動額合計	△2,963	△174	484	△2,652	△29	△956
当期末残高	△25,283	1,632	287	△23,363	203	82,670

(4) 連結キャッシュ・フロー計算書

(単位：百万円)

	前連結会計年度 (自 2023年4月1日 至 2024年3月31日)	当連結会計年度 (自 2024年4月1日 至 2025年3月31日)
営業活動によるキャッシュ・フロー		
税金等調整前当期純利益又は税金等調整前当期純損失(△)	△23,422	1,985
減価償却費	1,399	1,621
減損損失	1,694	206
持分法による投資損益(△は益)	△28	—
貸倒引当金の増減(△)	16,940	△5,957
賞与引当金の増減額(△は減少)	340	43
退職給付に係る資産の増減額(△は増加)	△1,428	△678
退職給付に係る負債の増減額(△は減少)	3	38
睡眠預金払戻損失引当金の増減(△)	△53	△45
偶発損失引当金の増減額(△は減少)	578	44
資金運用収益	△23,449	△24,976
資金調達費用	269	1,848
有価証券関係損益(△)	7,855	444
金銭の信託の運用損益(△は運用益)	19	0
固定資産処分損益(△は益)	62	△61
貸出金の純増(△)減	△33,146	△6,973
預金の純増減(△)	△37,007	△139,888
譲渡性預金の純増減(△)	2,128	△28,102
借入金(劣後特約付借入金を除く)の純増減(△)	59,839	△45,831
預け金(日銀預け金を除く)の純増(△)減	△642	120
コールローン等の純増(△)減	9	15
外国為替(資産)の純増(△)減	298	12
リース債権及びリース投資資産の純増(△)減	90	1,085
資金運用による収入	23,121	25,024
資金調達による支出	△259	△1,323
その他	△8,730	31,685
小計	△13,516	△189,660
法人税等の還付額	140	85
法人税等の支払額	△473	△655
営業活動によるキャッシュ・フロー	△13,850	△190,230

(単位：百万円)

	前連結会計年度 (自 2023年4月1日 至 2024年3月31日)	当連結会計年度 (自 2024年4月1日 至 2025年3月31日)
投資活動によるキャッシュ・フロー		
有価証券の取得による支出	△20,524	△49,159
有価証券の売却による収入	32,435	3,234
有価証券の償還による収入	117,377	45,902
金銭の信託の減少による収入	2,700	—
有形固定資産の取得による支出	△1,902	△429
有形固定資産の売却による収入	744	646
無形固定資産の取得による支出	△833	△70
資産除去債務の履行による支出	△0	—
連結の範囲の変更を伴う子会社株式の取得による 支出	—	△116
その他	△79	△48
投資活動によるキャッシュ・フロー	129,915	△40
財務活動によるキャッシュ・フロー		
リース債務の返済による支出	△5	△72
株式の発行による収入	19,889	—
自己株式の取得による支出	△1	△0
自己株式の売却による収入	0	—
配当金の支払額	△240	—
財務活動によるキャッシュ・フロー	19,642	△73
現金及び現金同等物に係る換算差額	—	—
現金及び現金同等物の増減額 (△は減少)	135,707	△190,344
現金及び現金同等物の期首残高	221,224	356,932
現金及び現金同等物の期末残高	356,932	166,587

(5) 連結財務諸表に関する注記事項

(継続企業の前提に関する注記)

該当事項はありません。

(会計上の見積りの変更に関する注記)

一部の連結子会社の退職給付に係る会計処理において、数理計算上の差異及び過去勤務費用の費用処理年数は、従来、従業員の平均残存勤務期間以内の一定の年数(11年)で費用処理しておりましたが、平均残存勤務期間がこれを下回ったため、当連結会計年度より費用処理年数を9年に変更しております。この結果、従来の費用処理年数によった場合に比べ、当連結会計年度の経常利益及び税金等調整前当期純利益は、301百万円減少しております。

(追加情報)

(株式給付信託(BBT))

当社は、当社並びに当社子会社である株式会社きらやか銀行及び株式会社仙台銀行(以下「当社グループ」という。)の取締役(監査等委員である取締役及び社外取締役を除く。以下「対象役員」という。)に対して業績連動型の株式報酬制度「株式給付信託(BBT)」を導入しております。

1. 取引の概要

当社が拠出する金銭を原資として、本制度に基づき設定される信託を通じて当社株式を取得します。取得した当社株式は、対象役員に対して、当社グループが定める「役員株式給付規程」に従い受益者要件を満たした者に当社株式等を給付します。

2. 信託に残存する自社の株式

信託に残存する当社株式を、信託における帳簿価額(付随費用の金額を除く。)により、純資産の部に自己株式として計上しております。

当該自己株式の帳簿価額及び株式数は、前連結会計年度末39百万円、45千株、当連結会計年度末29百万円、33千株であります。

<参考>

当社は、2024年6月20日開催の定時株主総会及び2024年9月27日開催の臨時株主総会をもって辞任・退任した当社グループの取締役7名に対して、「役員株式給付規程」に従い、当社株式12千株を給付しております。

(セグメント情報等の注記)

【セグメント情報】

1 報告セグメントの概要

当社グループの報告セグメントは、当社グループの構成単位のうち分離された財務情報が入手可能であり、取締役会が、経営資源の配分の決定及び業績を評価するために、定期的に行う対象となっているものであります。

当社グループは、主として国内において、きらやか銀行及び仙台銀行が行う銀行業務を中心に、連結子会社等においてリース業務、クレジットカード業務、コンサルティング業務、ベンチャーキャピタル業務、事務受託業務及びコンピュータシステム開発・保守・運用受託業務等を行っております。

当社グループは、銀行業務は「銀行業」を報告セグメントに、リース業務は「リース業」を報告セグメントとしております。また、連結子会社等が行うクレジットカード業務、コンサルティング業務、ベンチャーキャピタル業務、事務受託及びコンピュータシステム開発・保守・運用受託業務等は、その金額の全体に対する重要性を考慮し「その他」に含めております。「銀行業」は主に預金業務、貸出業務、為替業務、有価証券投資業務等を行っており、「リース業」は、主に機械・器具備品等のリース取引を行っております。

2 報告セグメントごとの経常収益、利益又は損失、資産、負債その他の項目の金額の算定方法

報告されている事業セグメントの会計処理方法は、「連結財務諸表作成のための基本となる重要な事項」における記載と同一であります。

報告セグメントの利益は経常利益であります。また、セグメント間の内部経常収益は、第三者間取引価格に基づいております。

3 報告セグメントごとの経常収益、利益又は損失、資産、負債その他の項目の金額に関する情報

前連結会計年度 (自 2023年4月1日 至 2024年3月31日)

(単位: 百万円)

	報告セグメント			その他	合計	調整額	連結財務諸表計上額
	銀行業	リース業	計				
経常収益							
外部顧客に対する経常収益	30,816	6,458	37,274	668	37,942	—	37,942
セグメント間の内部経常収益	114	56	171	448	619	△619	—
計	30,931	6,515	37,446	1,116	38,562	△619	37,942
セグメント利益又は損失 (△)	△22,251	△101	△22,353	82	△22,271	△57	△22,329
セグメント資産	2,667,239	18,138	2,685,378	28,118	2,713,496	△32,670	2,680,825
セグメント負債	2,587,604	11,990	2,599,595	26,084	2,625,680	△28,481	2,597,198
その他の項目							
減価償却費	1,355	23	1,378	20	1,399	—	1,399
資金運用収益	23,417	0	23,418	119	23,537	△87	23,449
資金調達費用	204	85	290	10	300	△30	269
持分法投資利益	—	—	—	28	28	—	28
持分法適用会社への投資額	—	—	—	112	112	—	112
有形固定資産及び無形固定資産の増加額	2,701	10	2,711	23	2,735	—	2,735

(注) 1. 一般企業の売上高、受取利息、支払利息に代えて、それぞれ経常収益、資金運用収益、資金調達費用を記載しております。また、差異調整につきましては、経常収益と連結損益計算書の経常収益額との差異について記載しております。

2. 「その他」の区分は報告セグメントに含まれていない事業セグメントであり、クレジットカード業、コンサルティング業、ベンチャーキャピタル業及び事務受託業等を含んでおります。

3. 調整額は以下の通りです。

(1) セグメント利益又は損失 (△) の調整額△57百万円は、セグメント間消去等です。

(2) セグメント資産の調整額△32,670百万円は、セグメント間消去です。

(3) セグメント負債の調整額△28,481百万円は、セグメント間消去です。

(4) 資金運用収益の調整額△87百万円は、セグメント間消去です。

(5) 資金調達費用の調整額△30百万円は、セグメント間消去です。

4. セグメント利益又は損失 (△) は、連結損益計算書の経常損失と調整を行っております。

当連結会計年度 (自 2024年4月1日 至 2025年3月31日)

(単位: 百万円)

	報告セグメント			その他	合計	調整額	連結財務諸表計上額
	銀行業	リース業	計				
経常収益							
外部顧客に対する経常収益	31,572	6,221	37,793	675	38,469	△195	38,274
セグメント間の内部経常収益	59	64	123	750	874	△874	—
計	31,632	6,285	37,917	1,425	39,343	△1,069	38,274
セグメント利益	1,698	396	2,095	36	2,131	△0	2,130
セグメント資産	2,464,810	16,749	2,481,559	24,361	2,505,920	△29,273	2,476,647
セグメント負債	2,385,408	11,348	2,396,756	22,276	2,419,032	△25,055	2,393,977
その他の項目							
減価償却費	1,555	23	1,578	42	1,621	—	1,621
資金運用収益	24,899	1	24,900	106	25,007	△31	24,976
資金調達費用	1,775	93	1,869	10	1,879	△31	1,848
持分法投資利益	—	—	—	—	—	—	—
持分法適用会社への投資額	—	—	—	—	—	—	—
有形固定資産及び無形固定資産の増加額	478	4	482	18	500	—	500

(注) 1. 一般企業の売上高、受取利息、支払利息に代えて、それぞれ経常収益、資金運用収益、資金調達費用を記載しております。また、差異調整につきましては、経常収益と連結損益計算書の経常収益額との差異について記載しております。

2. 「その他」の区分は報告セグメントに含まれていない事業セグメントであり、クレジットカード業、コンサルティング業、ベンチャーキャピタル業、事務受託業及びコンピュータシステム開発・保守・運用受託業等を含んでおります。

3. 調整額は以下の通りです。

(1) セグメント利益の調整額△0百万円は、貸倒引当金戻入の調整です。

(2) セグメント資産の調整額△29,273百万円は、セグメント間消去です。

(3) セグメント負債の調整額△25,055百万円は、セグメント間消去です。

(4) 資金運用収益の調整額△31百万円は、セグメント間消去です。

(5) 資金調達費用の調整額△31百万円は、セグメント間消去です。

4. セグメント利益は、連結損益計算書の経常利益と調整を行っております。

【関連情報】

前連結会計年度 (自 2023年4月1日 至 2024年3月31日)

1. サービスごとの情報

(単位: 百万円)

	貸出業務	有価証券投資 業務	役務取引等業務	リース業務	その他	合計
外部顧客に対する経常収益	22,403	1,508	6,864	6,458	708	37,942

(注) 一般企業の売上高に代えて、経常収益を記載しております。

2. 地域ごとの情報

(1) 経常収益

当社グループは、本邦の外部顧客に対する経常収益に区分した金額が連結損益計算書の経常収益の90%を超えるため、記載を省略しております。

(2) 有形固定資産

本邦以外に所在している有形固定資産はありません。

3. 主要な顧客ごとの情報

特定の顧客に対する経常収益で連結損益計算書の経常収益の10%以上を占めるものがないため、記載を省略しております。

当連結会計年度 (自 2024年4月1日 至 2025年3月31日)

1. サービスごとの情報

(単位: 百万円)

	貸出業務	有価証券投資 業務	役務取引等業務	リース業務	その他	合計
外部顧客に対する経常収益	23,623	1,023	6,623	6,221	782	38,274

(注) 一般企業の売上高に代えて、経常収益を記載しております。

2. 地域ごとの情報

(1) 経常収益

当社グループは、本邦の外部顧客に対する経常収益に区分した金額が連結損益計算書の経常収益の90%を超えるため、記載を省略しております。

(2) 有形固定資産

本邦以外に所在している有形固定資産はありません。

3. 主要な顧客ごとの情報

特定の顧客に対する経常収益で連結損益計算書の経常収益の10%以上を占めるものがないため、記載を省略しております。

【報告セグメントごとの固定資産の減損損失に関する情報】

前連結会計年度 (自 2023年4月1日 至 2024年3月31日)

(単位:百万円)

	報告セグメント			その他	合計
	銀行業	リース業	計		
減損損失	1,694	—	1,694	—	1,694

当連結会計年度 (自 2024年4月1日 至 2025年3月31日)

(単位:百万円)

	報告セグメント			その他	合計
	銀行業	リース業	計		
減損損失	206	—	206	—	206

【報告セグメントごとののれんの償却額及び未償却残高に関する情報】

前連結会計年度 (自 2023年4月1日 至 2024年3月31日)

該当事項はありません。

当連結会計年度 (自 2024年4月1日 至 2025年3月31日)

該当事項はありません。

【報告セグメントごとの負ののれん発生益に関する情報】

前連結会計年度 (自 2023年4月1日 至 2024年3月31日)

該当事項はありません。

当連結会計年度 (自 2024年4月1日 至 2025年3月31日)

該当事項はありません。

(1株当たり情報)

	前連結会計年度 (自 2023年4月1日 至 2024年3月31日)	当連結会計年度 (自 2024年4月1日 至 2025年3月31日)
1株当たり純資産額	201円72銭	166円67銭
1株当たり当期純利益又は1株当たり当期純損失(△)	△1,023円15銭	58円15銭
潜在株式調整後1株当たり当期純利益	—	7円59銭

(注) 1. 1株当たり純資産額の算定上の基礎は次のとおりであります。

	前連結会計年度 (2024年3月31日)	当連結会計年度 (2025年3月31日)
純資産の部の合計額(百万円)	83,626	82,670
純資産の部の合計額から控除する金額(百万円)	78,232	78,211
うち非支配株主持分(百万円)	232	203
うち優先株式発行金額(百万円)	78,000	78,000
うち定時株主総会決議による優先配当額 (百万円)	—	7
普通株式に係る期末の純資産額(百万円)	5,394	4,458
1株当たり純資産額の算定に用いられた期末の普通株式の 数(千株)	26,740	26,751

2. 株主資本において自己株式として計上されている信託に残存する当社の株式は、1株当たり純資産額の算定上、期末株式数の計算において控除する自己株式に含めております。

前連結会計年度 45千株

当連結会計年度 33千株

3. 1株当たり当期純利益又は1株当たり当期純損失及び潜在株式調整後1株当たり当期純利益の算定上の基礎は、次のとおりであります。

	前連結会計年度 (自 2023年4月1日 至 2024年3月31日)	当連結会計年度 (自 2024年4月1日 至 2025年3月31日)
1株当たり当期純利益又は1株当たり当期純損失(△)		
親会社株主に帰属する当期純利益又は親会社株主に帰属 する当期純損失(△)(百万円)	△23,462	1,563
普通株主に帰属しない金額(百万円)	—	7
うち定時株主総会決議による優先配当額(百万円)	—	7
うち中間優先配当額(百万円)	—	—
普通株式に係る親会社株主に帰属する当期純利益又は親 会社株主に帰属する当期純損失(△)(百万円)	△23,462	1,555
普通株式の期中平均株式数(千株)	22,931	26,745
潜在株式調整後1株当たり当期純利益		
親会社株主に帰属する当期純利益調整額(百万円)	—	7
うち定時株主総会決議による優先配当額(百万円)	—	7
うち中間優先配当額(百万円)	—	—
普通株式増加数(千株)	—	178,991
うち優先株式(千株)	—	178,991
希薄化効果を有しないため、潜在株式調整後1株当たり当 期純利益の算定に含めなかった潜在株式の概要	—	—

4. 株主資本において自己株式として計上されている信託に残存する当社の株式は、1株当たり当期純利益又は1株当たり当期純損失及び潜在株式調整後1株当たり当期純利益の算定上、期中平均株式数の計算において控除する自己株式に含めております。
前連結会計年度 48千株
当連結会計年度 40千株
5. 前連結会計年度の潜在株式調整後1株当たり当期純利益については、潜在株式が存在するものの1株当たり当期純損失であるため記載しておりません。

(重要な後発事象)

該当事項はありません。

5. 個別財務諸表及び主な注記

(1) 貸借対照表

(単位：百万円)

	前事業年度 (2024年3月31日)	当事業年度 (2025年3月31日)
資産の部		
流動資産		
現金及び預金	946	1,027
貯蔵品	0	0
前払費用	2	2
未収収益	0	0
未収入金	47	1
その他	5	7
流動資産合計	1,002	1,039
固定資産		
有形固定資産		
工具、器具及び備品 (純額)	1	0
建設仮勘定	—	0
有形固定資産合計	1	1
無形固定資産		
ソフトウェア	5	4
無形固定資産合計	5	4
投資その他の資産		
関係会社株式	117,032	117,032
敷金	7	5
繰延税金資産	4	4
投資その他の資産合計	117,044	117,043
固定資産合計	117,051	117,048
繰延資産		
株式交付費	31	18
繰延資産合計	31	18
資産の部合計	118,085	118,106
負債の部		
流動負債		
未払金	1	1
未払費用	1	1
未払法人税等	7	12
未払消費税等	5	4
未払配当金	24	16
預り金	1	0
賞与引当金	7	8
流動負債合計	50	46
固定負債		
その他	4	3
固定負債合計	4	3
負債の部合計	54	49

(単位：百万円)

	前事業年度 (2024年3月31日)	当事業年度 (2025年3月31日)
純資産の部		
株主資本		
資本金	28,733	28,733
資本剰余金		
資本準備金	27,233	27,233
その他資本剰余金	60,868	60,868
資本剰余金合計	88,101	88,101
利益剰余金		
その他利益剰余金		
繰越利益剰余金	1,284	1,300
利益剰余金合計	1,284	1,300
自己株式	△88	△78
株主資本合計	118,030	118,056
純資産の部合計	118,030	118,056
負債及び純資産の部合計	118,085	118,106

(2) 損益計算書

(単位：百万円)

	前事業年度 (自 2023年4月1日 至 2024年3月31日)	当事業年度 (自 2024年4月1日 至 2025年3月31日)
営業収益		
手数料収入	401	369
受取配当金	271	—
営業収益合計	672	369
営業費用		
販売費及び一般管理費	342	331
営業費用合計	342	331
営業利益	329	37
営業外収益		
受取利息	0	0
受取家賃	8	8
雑収入	7	8
営業外収益合計	15	16
営業外費用		
株式交付費償却	10	12
雑損失	28	15
営業外費用合計	39	28
経常利益	306	25
税引前当期純利益	306	25
法人税、住民税及び事業税	12	9
法人税等調整額	△0	△0
法人税等合計	11	9
当期純利益	294	16

(3) 株主資本等変動計算書

前事業年度 (自 2023年4月1日 至 2024年3月31日)

(単位: 百万円)

	株主資本								純資産合計
	資本金	資本剰余金			利益剰余金		自己株式	株主資本合計	
		資本準備金	その他資本剰余金	資本剰余金合計	その他利益剰余金 繰越利益剰余金	利益剰余金合計			
当期首残高	18,750	17,250	60,868	78,118	1,230	1,230	△92	98,007	98,007
当期変動額									
新株の発行	9,983	9,983		9,983				19,966	19,966
剰余金の配当					△240	△240		△240	△240
当期純利益					294	294		294	294
自己株式の取得							△1	△1	△1
自己株式の処分			△0	△0			4	4	4
当期変動額合計	9,983	9,983	△0	9,983	53	53	3	20,023	20,023
当期末残高	28,733	27,233	60,868	88,101	1,284	1,284	△88	118,030	118,030

当事業年度 (自 2024年4月1日 至 2025年3月31日)

(単位: 百万円)

	株主資本								純資産合計
	資本金	資本剰余金			利益剰余金		自己株式	株主資本合計	
		資本準備金	その他資本剰余金	資本剰余金合計	その他利益剰余金 繰越利益剰余金	利益剰余金合計			
当期首残高	28,733	27,233	60,868	88,101	1,284	1,284	△88	118,030	118,030
当期変動額									
当期純利益					16	16		16	16
自己株式の取得							△0	△0	△0
自己株式の処分							10	10	10
当期変動額合計	—	—	—	—	16	16	10	26	26
当期末残高	28,733	27,233	60,868	88,101	1,300	1,300	△78	118,056	118,056

【参考】個別業績の概要 (株式会社きらやか銀行)

2025年5月13日

会社名 株式会社きらやか銀行 URL <https://www.kirayaka.co.jp/>
 代表者 (役職名) 取締役頭取 (氏名) 西塚 英樹
 問合せ先責任者 (役職名) 執行役員経理部長 (氏名) 佐々木 克司 (TEL) 023(631)0001

(百万円未満切捨て)

1. 2025年3月期の個別業績 (2024年4月1日～2025年3月31日)

(1) 個別経営成績

(%表示は対前期増減率)

	経常収益		経常利益		当期純利益	
	百万円	%	百万円	%	百万円	%
2025年3月期	17,083	△1.0	399	—	500	—
2024年3月期	17,272	△0.7	△23,778	—	△24,428	—

	1株当たり 当期純利益	潜在株式調整後 1株当たり当期純利益
	円 銭	円 銭
2025年3月期	0.56	—
2024年3月期	△33.41	—

(2) 個別財政状態

	総資産	純資産	自己資本比率	1株当たり純資産
	百万円	百万円	%	円 銭
2025年3月期	1,182,677	44,228	3.7	50.28
2024年3月期	1,336,535	44,645	3.3	50.76

(参考) 自己資本 2025年3月期 44,228百万円 2024年3月期 44,645百万円

(注) 「自己資本比率」は、期末純資産の部合計を期末資産の部合計で除して算出しております。
 なお、本「自己資本比率」は、自己資本比率告示に定める自己資本比率ではありません。

2. 個別財務諸表及び主な注記

(1) 貸借対照表

(単位：百万円)

	前事業年度 (2024年3月31日)	当事業年度 (2025年3月31日)
資産の部		
現金預け金	232,472	107,697
現金	19,098	22,137
預け金	213,373	85,560
有価証券	93,696	110,850
国債	-	20,049
社債	17,805	16,306
株式	6,608	6,295
その他の証券	69,282	68,199
貸出金	982,935	962,089
割引手形	4,492	3,208
手形貸付	31,595	26,953
証書貸付	845,739	833,996
当座貸越	101,109	97,931
リース投資資産	3,790	2,909
その他資産	32,072	2,914
未決済為替貸	382	247
前払費用	0	0
未収収益	812	812
その他の資産	30,876	1,854
有形固定資産	11,562	10,534
建物	3,938	3,595
土地	6,233	5,728
建設仮勘定	0	4
その他の有形固定資産	1,390	1,205
無形固定資産	1,065	862
ソフトウェア	894	696
その他の無形固定資産	170	166
前払年金費用	4,556	4,541
支払承諾見返	5,108	5,168
貸倒引当金	△30,725	△24,890
資産の部合計	1,336,535	1,182,677

(単位：百万円)

	前事業年度 (2024年3月31日)	当事業年度 (2025年3月31日)
負債の部		
預金	1,223,875	1,094,661
当座預金	70,767	44,957
普通預金	718,065	664,979
貯蓄預金	1,486	1,195
通知預金	3,349	3,332
定期預金	417,141	366,583
定期積金	11,155	11,194
その他の預金	1,910	2,418
譲渡性預金	6,222	2,820
借入金	50,700	23,900
借入金	50,700	23,900
その他負債	3,569	9,591
未決済為替借	657	348
未払法人税等	249	133
未払費用	614	1,031
前受収益	379	491
従業員預り金	291	272
給付補填備金	0	1
資産除去債務	119	95
その他の負債	1,255	7,217
賞与引当金	315	340
睡眠預金払戻損失引当金	68	38
偶発損失引当金	790	803
繰延税金負債	422	352
再評価に係る繰延税金負債	817	773
支払承諾	5,108	5,168
負債の部合計	1,291,890	1,138,449
純資産の部		
資本金	34,183	24,000
資本剰余金	40,582	28,487
資本準備金	34,183	24,000
その他資本剰余金	6,399	4,487
利益剰余金	△22,277	652
その他利益剰余金	△22,277	652
繰越利益剰余金	△22,277	652
株主資本合計	52,487	53,139
その他有価証券評価差額金	△9,648	△10,544
土地再評価差額金	1,806	1,632
評価・換算差額等合計	△7,842	△8,911
純資産の部合計	44,645	44,228
負債及び純資産の部合計	1,336,535	1,182,677

(2) 損益計算書

(単位：百万円)

	前事業年度 (自 2023年4月1日 至 2024年3月31日)	当事業年度 (自 2024年4月1日 至 2025年3月31日)
経常収益	17,272	17,083
資金運用収益	12,020	12,530
貸出金利息	11,378	11,785
有価証券利息配当金	507	394
預け金利息	134	350
その他の受入利息	0	0
役務取引等収益	3,461	3,249
受入為替手数料	769	745
その他の役務収益	2,691	2,504
その他業務収益	1,315	1,080
外国為替売買益	41	-
国債等債券売却益	-	0
その他の業務収益	1,274	1,080
その他経常収益	474	222
償却債権取立益	90	42
株式等売却益	280	61
その他の経常収益	104	118
経常費用	41,050	16,683
資金調達費用	146	826
預金利息	144	744
譲渡性預金利息	0	4
借入金利息	-	74
その他の支払利息	1	1
役務取引等費用	1,227	1,286
支払為替手数料	242	247
その他の役務費用	984	1,038
その他業務費用	9,252	986
国債等債券売却損	1,418	0
国債等債券償還損	6,751	31
その他の業務費用	1,082	954
営業経費	11,606	11,332
その他経常費用	18,818	2,252
貸倒引当金繰入額	17,379	1,082
貸出金償却	486	197
株式等売却損	1	18
株式等償却	2	471
その他の経常費用	947	483
経常利益(又は経常損失(△))	△23,778	399

(単位：百万円)

	前事業年度 (自 2023年4月1日 至 2024年3月31日)	当事業年度 (自 2024年4月1日 至 2025年3月31日)
特別利益	788	210
固定資産処分益	124	210
取用補償金	664	-
特別損失	1,791	226
固定資産処分損	100	60
減損損失	1,690	166
税引前当期純利益(又は税引前当期純損失(△))	△24,781	384
法人税、住民税及び事業税	35	21
法人税等調整額	△388	△137
法人税等合計	△352	△116
当期純利益(又は当期純損失(△))	△24,428	500

【参考】個別業績の概要 (株式会社仙台銀行)

2025年5月13日

会社名 株式会社仙台銀行 URL <https://www.sendai-bank.co.jp/>
 代表者 (役職名) 取締役頭取 (氏名) 坂爪 敏雄
 問合せ先責任者 (役職名) 取締役経営企画部長兼経理部長 (氏名) 柴田 健 (TEL) 022(225)8241

(百万円未満切捨て)

1. 2025年3月期の個別業績 (2024年4月1日～2025年3月31日)

(1) 個別経営成績

(%表示は対前期増減率)

	経常収益		経常利益		当期純利益	
	百万円	%	百万円	%	百万円	%
2025年3月期	15,815	4.6	1,458	△13.8	885	△24.1
2024年3月期	15,118	2.8	1,693	13.5	1,167	0.8

	1株当たり 当期純利益	潜在株式調整後 1株当たり当期純利益
	円 銭	円 銭
2025年3月期	25.45	—
2024年3月期	33.57	—

(2) 個別財政状態

	総資産	純資産	自己資本比率	1株当たり純資産
	百万円	百万円	%	円 銭
2025年3月期	1,288,989	40,183	3.1	1,155.47
2024年3月期	1,338,964	41,397	3.0	1,190.37

(参考) 自己資本 2025年3月期 40,183百万円 2024年3月期 41,397百万円

(注) 「自己資本比率」は、期末純資産の部合計を期末資産の部合計で除して算出しております。

なお、本「自己資本比率」は、自己資本比率告示に定める自己資本比率ではありません。

2. 個別財務諸表及び主な注記

(1) 貸借対照表

(単位：百万円)

	前事業年度 (2024年3月31日)	当事業年度 (2025年3月31日)
資産の部		
現金預け金	126,032	60,431
現金	12,633	17,377
預け金	113,399	43,053
買入金銭債権	756	740
金銭の信託	201	201
有価証券	257,225	255,895
国債	5,184	8,982
地方債	36,287	35,724
社債	35,366	35,457
株式	2,672	4,423
その他の証券	177,714	171,307
貸出金	935,859	963,644
割引手形	1,553	792
手形貸付	23,993	21,266
証書貸付	846,603	880,689
当座貸越	63,708	60,896
外国為替	12	—
外国他店預け	12	—
その他資産	11,547	1,260
未決済為替貸	245	120
前払費用	65	58
未収収益	630	672
金融派生商品	95	—
その他の資産	10,509	409
有形固定資産	12,040	11,634
建物	3,754	3,468
土地	7,210	7,134
建設仮勘定	1	132
その他の有形固定資産	1,074	899
無形固定資産	500	300
ソフトウェア	440	280
その他の無形固定資産	59	20
前払年金費用	603	655
繰延税金資産	386	442
支払承諾見返	373	431
貸倒引当金	△6,574	△6,649
資産の部合計	1,338,964	1,288,989

(単位：百万円)

	前事業年度 (2024年3月31日)	当事業年度 (2025年3月31日)
負債の部		
預金	1,047,707	1,037,628
当座預金	19,976	19,199
普通預金	739,575	724,248
貯蓄預金	6,430	5,531
通知預金	878	305
定期預金	272,772	280,588
定期積金	5,068	5,127
その他の預金	3,007	2,627
譲渡性預金	175,200	150,500
借入金	70,103	51,593
借入金	70,103	51,593
その他負債	2,555	6,983
未決済為替借	197	127
未払法人税等	437	363
未払費用	400	697
前受収益	294	399
従業員預り金	123	103
給付補填備金	0	0
資産除去債務	2	2
その他の負債	1,099	5,288
賞与引当金	365	379
睡眠預金払戻損失引当金	77	61
偶発損失引当金	267	298
再評価に係る繰延税金負債	915	927
支払承諾	373	431
負債の部合計	1,297,566	1,248,805
純資産の部		
資本金	22,735	22,735
資本剰余金	11,039	11,039
資本準備金	11,039	11,039
利益剰余金	18,533	19,449
利益準備金	573	573
その他利益剰余金	17,960	18,875
繰越利益剰余金	17,960	18,875
株主資本合計	52,308	53,223
Δ 12,656		Δ 14,729
土地再評価差額金	1,746	1,690
評価・換算差額等合計	Δ 10,910	Δ 13,039
純資産の部合計	41,397	40,183
負債及び純資産の部合計	1,338,964	1,288,989

(2) 損益計算書

(単位：百万円)

	前事業年度 (自 2023年4月1日 至 2024年3月31日)	当事業年度 (自 2024年4月1日 至 2025年3月31日)
経常収益	15,118	15,815
資金運用収益	11,422	12,393
貸出金利息	10,974	11,790
有価証券利息配当金	278	353
コールローン利息	0	3
預け金利息	145	223
その他の受入利息	23	22
役務取引等収益	3,072	3,088
受入為替手数料	630	639
その他の役務収益	2,442	2,449
その他業務収益	38	7
外国為替売買益	0	0
金融派生商品収益	38	7
その他経常収益	584	325
貸倒引当金戻入益	21	—
償却債権取立益	1	19
株式等売却益	473	207
金銭の信託運用益	—	2
その他の経常収益	87	96
経常費用	13,425	14,357
資金調達費用	60	953
預金利息	52	704
譲渡性預金利息	5	123
コールマネー利息	△0	0
借入金利息	0	121
その他の支払利息	3	3
役務取引等費用	2,306	2,489
支払為替手数料	101	103
その他の役務費用	2,205	2,386
その他業務費用	420	150
国債等債券売却損	3	0
国債等債券償還損	416	149
営業経費	10,208	10,240
その他経常費用	429	522
貸倒引当金繰入額	—	338
株式等売却損	19	—
株式等償却	7	0
金銭の信託運用損	19	—
その他の経常費用	383	183
経常利益	1,693	1,458

(単位：百万円)

	前事業年度 (自 2023年4月1日 至 2024年3月31日)	当事業年度 (自 2024年4月1日 至 2025年3月31日)
特別利益	12	—
固定資産処分益	12	—
特別損失	86	189
固定資産処分損	82	88
減損損失	4	101
税引前当期純利益	1,619	1,268
法人税、住民税及び事業税	453	453
法人税等調整額	△1	△70
法人税等合計	452	382
当期純利益	1,167	885

2025年3月期
決算説明資料



じもと
HOLDINGS



きらやか銀行



仙台銀行

【目次】

I 2025年3月期 決算の概況	
1. 損益状況	1
2. 業務純益	5
3. 利鞘	6
4. 有価証券関係損益	7
5. 自己資本比率（国内基準）	8
6. ROE	8
7. OHR	8
II 貸出金等の状況	
1. 貸倒引当金の状況	9
2. 金融再生法に基づく開示債権及びリスク管理債権	10
3. 自己査定結果と金融再生法開示債権及びリスク管理債権の関係	13
4. 業種別貸出金残高の状況	16
5. 貸出金の残高	18
6. 預金等残高	19
7. 預かり資産の残高	19
III 有価証券の評価損益	
1. 有価証券の評価基準	20
2. 評価損益	20

I 2025年3月期 決算の概況

1. 損益状況

(1) じもとホールディングス【連結】

<連結損益計算書ベース>

(単位：百万円)

		2025年3月期		2024年3月期
			2024年3月期比	
連結経常収益	1	38,274	331	37,942
連結業務粗利益	2	25,826	7,728	18,098
資金利益	3	23,127	△52	23,180
役務取引等利益	4	2,745	△484	3,229
その他業務利益	5	△45	8,265	△8,311
営業経費 (△)	6	21,989	△268	22,258
貸倒償却引当費用 (△)	7	1,988	△17,146	19,135
貸出金償却 (△)	8	211	△283	495
個別貸倒引当金繰入額 (△)	9	1,528	△14,113	15,642
一般貸倒引当金繰入額 (△)	10	△302	△2,427	2,124
債権売却損 (△)	11	141	97	44
偶発損失引当金繰入額 (△)	12	44	△533	578
信用保証協会責任共有制度負担金 (△)	13	363	113	250
その他 (△)	14	—	△0	0
株式等関係損益	15	△261	△996	734
持分法による投資損益	16	—	△28	28
その他損益	17	543	341	202
経常利益 (△は経常損失)	18	2,130	24,459	△22,329
特別損益	19	△144	948	△1,092
税金等調整前当期純利益 (△は税金等調整前当期純損失)	20	1,985	25,408	△23,422
法人税等合計 (△)	21	450	414	36
法人税、住民税及び事業税 (△)	22	525	△35	561
法人税等調整額 (△)	23	△74	450	△525
当期純利益 (△は当期純損失)	24	1,535	24,993	△23,458
非支配株主に帰属する当期純利益 (△は非支配株主に帰属する当期純損失)	25	△28	△32	3
親会社株主に帰属する当期純利益 (△は親会社株主に帰属する当期純損失)	26	1,563	25,025	△23,462

(注) 1. 記載金額は、百万円未満を切り捨てて表示しております。

2. (連結) 業務粗利益 = (資金運用収益 - 資金調達費用 (※)) + (役務取引等収益 - 役務取引等費用) + (その他業務収益 - その他業務費用)

(※) じもとホールディングス【連結】、2行合算及び子銀行単体の資金調達費用については、金銭の信託運用見合費用を控除しております。

(2) 2行合算【単体】

(単位：百万円)

		2025年3月期		2024年3月期
		2024年3月期比		
業務粗利益	1	25,659	7,742	17,916
(除く国債等債券損益)	2	(25,840)	(△666)	(26,507)
国内業務粗利益	3	25,629	7,789	17,840
(除く国債等債券損益)	4	(25,811)	(△619)	(26,431)
資金利益	5	23,115	△84	23,200
役務取引等利益	6	2,562	△437	3,000
その他業務利益	7	△48	8,312	△8,360
(うち国債等債券損益)	8	(△181)	(8,409)	(△8,590)
国際業務粗利益	9	29	△47	76
(除く国債等債券損益)	10	(29)	(△47)	(76)
資金利益	11	29	△5	34
役務取引等利益	12	0	0	△0
その他業務利益	13	0	△41	41
(うち国債等債券損益)	14	(—)	(—)	(—)
経費 (除く臨時処理分) (△)	15	21,173	△526	21,700
人件費 (△)	16	10,025	△205	10,230
物件費 (△)	17	9,447	△85	9,532
税金 (△)	18	1,701	△236	1,937
実質業務純益 (注1)	19	4,485	8,268	△3,783
コア業務純益 (注2)	20	4,667	△140	4,807
コア業務純益 (除く投資信託解約損益)	21	4,650	△28	4,678
① 一般貸倒引当金繰入額 (△)	22	△302	△2,559	2,257
業務純益	23	4,788	10,828	△6,040
うち国債等債券損益	24	△181	8,409	△8,590
臨時損益	25	△2,929	13,114	△16,044
② 不良債権処理額 (△)	26	2,415	△14,048	16,464
貸出金償却 (△)	27	197	△288	486
個別貸倒引当金繰入額 (△)	28	1,723	△13,398	15,122
債権売却損 (△)	29	86	59	27
偶発損失引当金繰入額 (△)	30	44	△533	578
信用保証協会責任共有制度負担金 (△)	31	363	113	250
その他 (△)	32	—	△0	0
(貸倒償却引当費用①+②) (△)	33	(2,113)	(△16,608)	(18,722)
③ 貸倒引当金戻入益	34	—	△21	21
償却債権取立益	35	62	△29	91
株式等関係損益	36	△221	△944	723
株式等売却益	37	268	△485	754
株式等売却損 (△)	38	18	△3	21
株式等償却 (△)	39	471	462	9
その他臨時損益	40	△354	62	△417
経常利益 (△は経常損失)	41	1,858	23,943	△22,085
特別損益	42	△205	870	△1,076
うち固定資産処分損益	43	61	107	△45
うち収用補償金	44	—	△664	664
うち減損損失 (△)	45	267	△1,427	1,694
税引前当期純利益 (△は税引前当期純損失)	46	1,652	24,814	△23,161
法人税等合計 (△)	47	266	167	99
法人税、住民税及び事業税 (△)	48	474	△14	489
法人税等調整額 (△)	49	△207	182	△390
当期純利益 (△は当期純損失)	50	1,385	24,646	△23,260
与信関係費用①+②-③	51	2,112	△16,587	18,700

(注) 1. 実質業務純益＝業務純益（一般貸倒引当金繰入前）

2. コア業務純益＝実質業務純益－国債等債券損益

(3) きらやか銀行【単体】

(単位：百万円)

		2025年3月期	2024年3月期比	2024年3月期
業務粗利益	1	13,762	7,592	6,170
(除く国債等債券損益)	2	(13,794)	(△546)	(14,340)
国内業務粗利益	3	13,733	7,639	6,094
(除く国債等債券損益)	4	(13,764)	(△499)	(14,264)
資金利益	5	11,675	△163	11,838
役務取引等利益	6	1,963	△270	2,234
その他業務利益	7	94	8,072	△7,978
(うち国債等債券損益)	8	(△31)	(8,138)	(△8,170)
国際業務粗利益	9	29	△46	76
(除く国債等債券損益)	10	(29)	(△46)	(76)
資金利益	11	29	△5	34
役務取引等利益	12	0	0	△0
その他業務利益	13	—	△41	41
(うち国債等債券損益)	14	(—)	(—)	(—)
経費 (除く臨時処理分) (△)	15	10,924	△562	11,486
人件費 (△)	16	5,115	△179	5,294
物件費 (△)	17	4,942	△237	5,180
税金 (△)	18	866	△145	1,011
実質業務純益 (注2)	19	2,838	8,154	△5,316
コア業務純益 (注3)	20	2,870	15	2,854
コア業務純益 (除く投資信託解約損益)	21	2,870	90	2,779
① 一般貸倒引当金繰入額 (△)	22	△329	△2,586	2,257
業務純益	23	3,168	10,741	△7,573
うち国債等債券損益	24	△31	8,138	△8,170
臨時損益	25	△2,768	13,436	△16,205
② 不良債権処理額 (△)	26	1,938	△14,308	16,247
貸出金償却 (△)	27	197	△288	486
個別貸倒引当金繰入額 (△)	28	1,411	△13,710	15,122
債権売却損 (△)	29	85	59	26
偶発損失引当金繰入額 (△)	30	12	△517	530
信用保証協会責任共有制度負担金 (△)	31	230	148	81
その他 (△)	32	—	—	—
(貸倒償却引当費用①+②) (△)	33	(1,609)	(△16,895)	(18,504)
③ 貸倒引当金戻入益	34	—	—	—
償却債権取立益	35	42	△47	90
株式等関係損益	36	△428	△704	276
株式等売却益	37	61	△219	280
株式等売却損 (△)	38	18	16	1
株式等償却 (△)	39	471	469	2
その他臨時損益	40	△443	△119	△324
経常利益 (△は経常損失)	41	399	24,178	△23,778
特別損益	42	△15	987	△1,002
うち固定資産処分損益	43	150	127	23
うち収用補償金	44	—	△664	664
うち減損損失 (△)	45	166	△1,524	1,690
税引前当期純利益 (△は税引前当期純損失)	46	384	25,165	△24,781
法人税等合計 (△)	47	△116	236	△352
法人税、住民税及び事業税 (△)	48	21	△14	35
法人税等調整額 (△)	49	△137	251	△388
当期純利益 (△は当期純損失)	50	500	24,928	△24,428
与信関係費用①+②-③	51	1,609	△16,895	18,504

(注) 1. 記載金額は、百万円未満を切り捨てて表示しております。

2. 実質業務純益＝業務純益（一般貸倒引当金繰入前）

3. コア業務純益＝実質業務純益－国債等債券損益

(4) 仙台銀行【単体】

(単位：百万円)

		2025年3月期		2024年3月期
			2024年3月期比	
業務粗利益	1	11,896	150	11,746
(除く国債等債券損益)	2	(12,046)	(△120)	(12,166)
国内業務粗利益	3	11,896	150	11,746
(除く国債等債券損益)	4	(12,046)	(△119)	(12,166)
資金利益	5	11,440	78	11,362
役務取引等利益	6	598	△167	766
その他業務利益	7	△142	239	△382
(うち国債等債券損益)	8	(△150)	(270)	(△420)
国際業務粗利益	9	0	△0	0
(除く国債等債券損益)	10	(0)	(△0)	(0)
資金利益	11	△0	△0	0
役務取引等利益	12	—	0	△0
その他業務利益	13	0	△0	0
(うち国債等債券損益)	14	(—)	(—)	(—)
経費 (除く臨時処理分) (△)	15	10,249	36	10,213
人件費 (△)	16	4,909	△26	4,935
物件費 (△)	17	4,504	152	4,352
税金 (△)	18	835	△90	925
実質業務純益 (注2)	19	1,646	113	1,532
コア業務純益 (注3)	20	1,797	△156	1,953
コア業務純益 (除く投資信託解約損益)	21	1,780	△118	1,898
① 一般貸倒引当金繰入額 (△)	22	27	27	—
業務純益	23	1,619	86	1,532
うち国債等債券損益	24	△150	270	△420
臨時損益	25	△161	△321	160
② 不良債権処理額 (△)	26	476	259	217
貸出金償却 (△)	27	—	—	—
個別貸倒引当金繰入額 (△)	28	311	311	—
債権売却損 (△)	29	1	△0	1
偶発損失引当金繰入額 (△)	30	31	△15	47
信用保証協会責任共有制度負担金 (△)	31	132	△35	168
その他 (△)	32	—	△0	0
(貸倒償却引当費用①+②) (△)	33	(503)	(286)	(217)
③ 貸倒引当金戻入益	34	—	△21	21
償却債権取立益	35	19	17	1
株式等関係損益	36	206	△240	446
株式等売却益	37	207	△266	473
株式等売却損 (△)	38	—	△19	19
株式等償却 (△)	39	0	△6	7
その他臨時損益	40	89	181	△92
経常利益 (△は経常損失)	41	1,458	△235	1,693
特別損益	42	△189	△116	△73
うち固定資産処分損益	43	△88	△19	△69
うち収用補償金	44	—	—	—
うち減損損失 (△)	45	101	96	4
税引前当期純利益 (△は税引前当期純損失)	46	1,268	△351	1,619
法人税等合計 (△)	47	382	△69	452
法人税、住民税及び事業税 (△)	48	453	△0	453
法人税等調整額 (△)	49	△70	△68	△1
当期純利益 (△は当期純損失)	50	885	△282	1,167
与信関係費用①+②-③	51	503	308	195

(注) 1. 記載金額は、百万円未満を切り捨てて表示しております。

2. 実質業務純益＝業務純益（一般貸倒引当金繰入前）

3. コア業務純益＝実質業務純益－国債等債券損益

4. 2025年3月期における与信関係費用には、債権売却益0百万円を含んでおります。

2. 業務純益【単体】

(単位：百万円)

		2025年3月期		2024年3月期
			2024年3月期比	
2行合算	(1) コア業務純益	4,667	△140	4,807
	職員一人当たり (千円)	3,483	△0	3,483
	(2) 実質業務純益	4,485	8,268	△3,783
	職員一人当たり (千円)	3,347	6,088	△2,741
	(3) 業務純益	4,788	10,828	△6,040
	職員一人当たり (千円)	3,573	7,950	△4,377
きらやか銀行	(1) コア業務純益	2,870	15	2,854
	職員一人当たり (千円)	4,328	204	4,124
	(2) 実質業務純益	2,838	8,154	△5,316
	職員一人当たり (千円)	4,281	11,963	△7,682
	(3) 業務純益	3,168	10,741	△7,573
	職員一人当たり (千円)	4,778	15,723	△10,944
仙台銀行	(1) コア業務純益	1,797	△156	1,953
	職員一人当たり (千円)	2,654	△184	2,839
	(2) 実質業務純益	1,646	113	1,532
	職員一人当たり (千円)	2,432	204	2,228
	(3) 業務純益	1,619	86	1,532
	職員一人当たり (千円)	2,392	164	2,228

(注) 1. 職員一人当たり計数は、期中平均人員により算出しております。

2. 実質業務純益＝業務純益（一般貸倒引当金繰入前）

3. 利鞘 【単体】

(1) 全体

(単位：%)

		2025年3月期		2024年3月期
			2024年3月期比	
2行合算	(1) 資金運用利回 (A)	0.98	0.07	0.91
	貸出金利回	1.24	0.05	1.19
	有価証券利回	0.19	0.04	0.15
	(2) 資金調達原価 (B)	0.92	0.07	0.85
	預金等利回	0.06	0.06	0.00
	(3) 総資金利鞘 (A) - (B)	0.06	0.00	0.06
きらやか銀行	(1) 資金運用利回 (A)	1.03	0.09	0.94
	貸出金利回	1.23	0.05	1.18
	有価証券利回	0.35	0.14	0.21
	(2) 資金調達原価 (B)	0.99	0.08	0.91
	預金等利回	0.06	0.05	0.01
	(3) 総資金利鞘 (A) - (B)	0.04	0.01	0.03
仙台銀行	(1) 資金運用利回 (A)	0.94	0.06	0.88
	貸出金利回	1.24	0.05	1.19
	有価証券利回	0.13	0.04	0.09
	(2) 資金調達原価 (B)	0.87	0.07	0.80
	預金等利回	0.06	0.06	0.00
	(3) 総資金利鞘 (A) - (B)	0.07	△0.01	0.08

(2) 国内業務部門

(単位：%)

		2025年3月期		2024年3月期
			2024年3月期比	
2行合算	(1) 資金運用利回 (A)	0.98	0.07	0.91
	貸出金利回	1.24	0.05	1.19
	有価証券利回	0.19	0.05	0.14
	(2) 資金調達原価 (B)	0.92	0.07	0.85
	預金等利回	0.06	0.06	0.00
	(3) 総資金利鞘 (A) - (B)	0.06	0.00	0.06
きらやか銀行	(1) 資金運用利回 (A)	1.03	0.09	0.94
	貸出金利回	1.23	0.05	1.18
	有価証券利回	0.33	0.13	0.20
	(2) 資金調達原価 (B)	0.99	0.08	0.91
	預金等利回	0.06	0.05	0.01
	(3) 総資金利鞘 (A) - (B)	0.04	0.01	0.03
仙台銀行	(1) 資金運用利回 (A)	0.94	0.06	0.88
	貸出金利回	1.24	0.05	1.19
	有価証券利回	0.13	0.04	0.09
	(2) 資金調達原価 (B)	0.87	0.08	0.79
	預金等利回	0.06	0.06	0.00
	(3) 総資金利鞘 (A) - (B)	0.07	△0.02	0.09

4. 有価証券関係損益【単体】

(単位：百万円)

		2025年3月期		2024年3月期
			2024年3月期比	
2行合算	国債等債券損益(5勘定戻)	△181	8,409	△8,590
	売却益	0	0	—
	償還益	—	—	—
	売却損	1	△1,421	1,422
	償還損	181	△6,986	7,168
	償却	—	—	—
	株式等損益(3勘定戻)	△221	△944	723
	売却益	268	△485	754
	売却損	18	△3	21
	償却	471	462	9
きらやか銀行	国債等債券損益(5勘定戻)	△31	8,138	△8,170
	売却益	0	0	—
	償還益	—	—	—
	売却損	0	△1,418	1,418
	償還損	31	△6,720	6,751
	償却	—	—	—
	株式等損益(3勘定戻)	△428	△704	276
	売却益	61	△219	280
	売却損	18	16	1
	償却	471	469	2
仙台銀行	国債等債券損益(5勘定戻)	△150	270	△420
	売却益	—	—	—
	償還益	—	—	—
	売却損	0	△3	3
	償還損	149	△266	416
	償却	—	—	—
	株式等損益(3勘定戻)	206	△240	446
	売却益	207	△266	473
	売却損	—	△19	19
	償却	0	△6	7

5. 自己資本比率(国内基準)

(単位:百万円)

		2025年3月末			2024年9月末	2024年3月末
			2024年9月末比	2024年3月末比		
じもと HD (連結)	① 自己資本比率	8.04%	0.35 ^{ポイント}	0.42 ^{ポイント}	7.69%	7.62%
	② 自己資本の額	107,846	67	1,696	107,779	106,150
	③ リスク・アセット等	1,340,674	△59,487	△51,846	1,400,162	1,392,521
	④ 総所要自己資本額	53,626	△2,379	△2,073	56,006	55,700
きらやか 銀行 (単体)	① 自己資本比率	8.49%	0.50 ^{ポイント}	0.76 ^{ポイント}	7.99%	7.73%
	② 自己資本の額	54,727	△343	636	55,070	54,090
	③ リスク・アセット等	643,923	△45,300	△55,111	689,223	699,034
	④ 総所要自己資本額	25,756	△1,812	△2,204	27,568	27,961
きらやか 銀行 (連結)	① 自己資本比率	8.30%	0.49 ^{ポイント}	0.76 ^{ポイント}	7.81%	7.54%
	② 自己資本の額	54,265	△239	808	54,505	53,456
	③ リスク・アセット等	653,191	△44,622	△54,862	697,814	708,053
	④ 総所要自己資本額	26,127	△1,784	△2,194	27,912	28,322
仙台銀行 (単体)	① 自己資本比率	7.81%	0.23 ^{ポイント}	0.11 ^{ポイント}	7.58%	7.70%
	② 自己資本の額	54,003	435	941	53,568	53,062
	③ リスク・アセット等	691,435	△14,910	3,090	706,346	688,345
	④ 総所要自己資本額	27,657	△596	123	28,253	27,533
仙台銀行 (連結)	① 自己資本比率	7.81%	0.23 ^{ポイント}	0.10 ^{ポイント}	7.58%	7.71%
	② 自己資本の額	54,035	448	950	53,587	53,084
	③ リスク・アセット等	691,472	△14,907	3,090	706,379	688,381
	④ 総所要自己資本額	27,658	△596	123	28,255	27,535

- (注) 1. ①自己資本比率=②自己資本の額÷③リスク・アセット等
2. ④総所要自己資本額=③リスク・アセット等×4%

6. ROE【単体】

(単位:%)

		2025年3月期		2024年3月期
			2024年3月期比	
2行合算	実質業務純益ベース	4.47	8.35	△3.88
	業務純益ベース	4.77	10.96	△6.19
	当期純利益ベース	1.38	25.24	△23.86
きらやか 銀行	実質業務純益ベース	6.38	18.77	△12.39
	業務純益ベース	7.12	24.77	△17.65
	当期純利益ベース	1.12	58.05	△56.93
仙台銀行	実質業務純益ベース	2.94	0.14	2.80
	業務純益ベース	2.90	0.10	2.80
	当期純利益ベース	1.58	△0.55	2.13

- (注) 実質業務純益=業務純益(一般貸倒引当金繰入前)

7. OHR【単体】

(単位:%)

		2025年3月期		2024年3月期
			2024年3月期比	
2行合算	コア業務粗利益ベース	81.93	0.07	81.86
	業務粗利益ベース	82.51	△38.60	121.11
きらやか 銀行	コア業務粗利益ベース	79.19	△0.90	80.09
	業務粗利益ベース	79.37	△106.78	186.15
仙台銀行	コア業務粗利益ベース	85.08	1.14	83.94
	業務粗利益ベース	86.15	△0.79	86.94

II 貸出金等の状況

1. 貸倒引当金の状況

(1) じもとホールディングス【連結】

(単位：百万円)

	2025年3月末			2024年9月末	2024年3月末
		2024年9月末比	2024年3月末比		
貸倒引当金	32,437	△1,618	△5,957	34,055	38,394
一般貸倒引当金	8,041	△292	△302	8,333	8,343
個別貸倒引当金	24,395	△1,325	△5,654	25,721	30,050

(2) 【単体】

(単位：百万円)

		2025年3月末			2024年9月末	2024年3月末
			2024年9月末比	2024年3月末比		
2行合算	貸倒引当金	31,539	△1,479	△5,759	33,019	37,299
	一般貸倒引当金	7,871	△295	△302	8,167	8,174
	個別貸倒引当金	23,667	△1,184	△5,456	24,852	29,124
きらやか銀行	貸倒引当金	24,890	△1,466	△5,834	26,356	30,725
	一般貸倒引当金	6,324	△224	△329	6,549	6,654
	個別貸倒引当金	18,565	△1,241	△5,505	19,807	24,070
仙台銀行	貸倒引当金	6,649	△13	75	6,662	6,574
	一般貸倒引当金	1,547	△70	27	1,618	1,520
	個別貸倒引当金	5,102	57	48	5,044	5,054

(3) 【連結】

(単位：百万円)

		2025年3月末			2024年9月末	2024年3月末
			2024年9月末比	2024年3月末比		
2行合算	貸倒引当金	32,437	△1,618	△5,957	34,055	38,394
	一般貸倒引当金	8,041	△292	△302	8,333	8,343
	個別貸倒引当金	24,395	△1,325	△5,654	25,721	30,050
きらやか銀行	貸倒引当金	25,787	△1,604	△6,032	27,392	31,820
	一般貸倒引当金	6,494	△221	△329	6,715	6,823
	個別貸倒引当金	19,293	△1,383	△5,702	20,676	24,996
仙台銀行	貸倒引当金	6,649	△13	75	6,662	6,574
	一般貸倒引当金	1,547	△70	27	1,618	1,520
	個別貸倒引当金	5,102	57	48	5,044	5,054

2. 金融再生法に基づく開示債権及びリスク管理債権

(1) じもとホールディングス【連結】

(単位：百万円)

	2025年3月末		2024年9月末	2024年3月末
		2024年9月末比		
破産更生債権及びこれらに準ずる債権	18,206	924	△4,217	22,423
危険債権	69,379	△2,921	△4,086	73,465
要管理債権	3,603	115	△94	3,697
三月以上延滞債権	—	—	—	—
貸出条件緩和債権	3,603	115	△94	3,697
(合計) (A)	91,188	△1,881	△8,398	99,587
正常債権	1,881,349	20,871	12,071	1,869,278
(総与信額) (B)	1,972,538	18,990	3,673	1,968,865
総与信額に占める割合 (A/B)	4.62%	△0.14 ^{ポイント}	△0.43 ^{ポイント}	5.05%

(2) 2行合算【単体】

(単位：百万円)

	2025年3月末		2024年9月末	2024年3月末
		2024年9月末比		
破産更生債権及びこれらに準ずる債権	17,798	1,016	△4,157	21,955
危険債権	69,012	△2,846	△3,922	72,934
要管理債権	3,603	115	△94	3,697
三月以上延滞債権	—	—	—	—
貸出条件緩和債権	3,603	115	△94	3,697
(合計) (A)	90,414	△1,715	△8,174	98,588
正常債権	1,870,010	21,098	12,538	1,857,472
(総与信額) (B)	1,960,424	19,383	4,363	1,956,060
総与信額に占める割合 (A/B)	4.61%	△0.13 ^{ポイント}	△0.43 ^{ポイント}	5.04%

(3) きらやか銀行【単体】

(単位：百万円)

	2025年3月末		2024年9月末	2024年3月末
		2024年9月末比		
破産更生債権及びこれらに準ずる債権	15,494	1,390	△4,332	14,104
危険債権	41,545	△4,285	△4,767	45,831
要管理債権	389	—	—	389
三月以上延滞債権	—	—	—	—
貸出条件緩和債権	389	—	—	389
(合計) (A)	57,430	△2,895	△9,099	60,325
正常債権	929,148	9,221	△14,152	919,927
(総与信額) (B)	986,578	6,325	△23,252	980,252
総与信額に占める割合 (A/B)	5.82%	△0.33 _割	△0.76 _割	6.15%

(4) 仙台銀行【単体】

(単位：百万円)

	2025年3月末		2024年9月末	2024年3月末
		2024年9月末比		
破産更生債権及びこれらに準ずる債権	2,303	△373	175	2,677
危険債権	27,466	1,438	844	26,027
要管理債権	3,213	115	△94	3,098
三月以上延滞債権	—	—	—	—
貸出条件緩和債権	3,213	115	△94	3,098
(合計) (A)	32,984	1,180	925	31,803
正常債権	940,862	11,877	26,691	928,984
(総与信額) (B)	973,846	13,057	27,616	960,788
総与信額に占める割合 (A/B)	3.38%	0.07 _割	△0.00 _割	3.31%

＜参考＞金融再生法開示債権及びリスク管理債権の保全内訳(2025年3月末)

(単位:百万円)

		債権額 (A)	保全額 (B)	保全額		保全率 (B/A)
				担保保証等	貸倒引当金	
2行合算 【単体】	破産更生債権及びこれら に準ずる債権	17,798	17,798	7,737	10,060	100.00%
	危険債権	69,012	60,607	47,049	13,558	87.82%
	要管理債権	3,603	2,127	2,002	124	59.04%
	三月以上延滞債権	—	—	—	—	—%
	貸出条件緩和債権	3,603	2,127	2,002	124	59.04%
	合計	90,414	80,533	56,789	23,743	89.07%
きらやか銀行 【単体】	破産更生債権及びこれら に準ずる債権	15,494	15,494	6,158	9,336	100.00%
	危険債権	41,545	33,974	24,746	9,228	81.77%
	要管理債権	389	113	83	29	29.22%
	三月以上延滞債権	—	—	—	—	—%
	貸出条件緩和債権	389	113	83	29	29.22%
	合計	57,430	49,582	30,987	18,594	86.33%
仙台銀行 【単体】	破産更生債権及びこれら に準ずる債権	2,303	2,303	1,579	724	100.00%
	危険債権	27,466	26,633	22,303	4,330	96.96%
	要管理債権	3,213	2,013	1,918	95	62.66%
	三月以上延滞債権	—	—	—	—	—%
	貸出条件緩和債権	3,213	2,013	1,918	95	62.66%
	合計	32,984	30,950	25,801	5,149	93.83%

3. 自己査定結果と金融再生法開示債権及びリスク管理債権の関係 (2025年3月末)

(1) 2行合算【単体】

(単位：百万円)

自己査定結果		金融再生法開示債権及びリスク管理債権				
区分	与信残高	区分	与信残高	保全額		保全率
				担保保証等	貸倒引当金	
破綻先	3,155	破産更生債権及びこれらに準ずる債権	17,798	7,737	10,060	100.00%
実質破綻先	14,643	危険債権	69,012	47,049	13,558	87.82%
破綻懸念先	69,012	要管理債権				
要 注 意 先	要管理先	三月以上延滞債権	—	—	—	—
		貸出条件緩和債権	3,603	2,002	124	59.04%
	要管理先以外の 要注意先	正常債権	1,870,010			89.07%
正常先	1,674,291	総与信額	1,960,424			
総与信額	1,960,424	開示債権額	90,414			
		総与信額に占める割合	4.61%			

(2) きらやか銀行【単体】

(単位：百万円)

自己査定結果		金融再生法開示債権及びリスク管理債権				
区分	与信残高	区分	与信残高	保全額		保全率
				担保保証等	貸倒引当金	
破綻先	2,850	破産更生債権及びこれらに準ずる債権	15,494	6,158	9,336	100.00%
実質破綻先	12,643	危険債権	41,545	24,746	9,228	81.77%
破綻懸念先	41,545	要管理債権				
要注意先	412	三月以上延滞債権	—	—	—	—
		貸出条件緩和債権	389	83	29	29.22%
要管理先以外 の要注意先	126,072	正常債権	929,148			86.33%
正常先	803,053	総与信額	986,578			
総与信額	986,578	開示債権額	57,430			
		総与信額に占める割合	5.82%			

(3) 仙台銀行【単体】

(単位：百万円)

自己査定結果		金融再生法開示債権及びリスク管理債権				
区分	与信残高	区分	与信残高	保全額		保全率
				担保保証等	貸倒引当金	
破綻先	304	破産更生債権及びこれらに準ずる債権	2,303	1,579	724	100.00%
実質破綻先	1,999	危険債権	27,466	22,303	4,330	96.96%
破綻懸念先	27,466	要管理債権				
要注意先	4,457	三月以上延滞債権	—	—	—	—
		貸出条件緩和債権	3,213	1,918	95	62.66%
要管理先以外 の要注意先	68,380	正常債権	940,862			93.83%
正常先	871,238	総与信額	973,846			
総与信額	973,846	開示債権額	32,984			
		総与信額に占める割合	3.38%			

4. 業種別貸出金残高の状況

(1) 2行合算【単体】

(単位：百万円)

	2025年3月末		2024年9月末	2024年3月末
		2024年9月末比		
国内店分	1,925,733	20,840	6,938	1,904,892
製造業	115,703	△6,757	△12,297	122,461
農業、林業	7,277	△1,037	△1,354	8,315
漁業	297	△17	22	314
鉱業、採石業、砂利採取業	673	14	△119	658
建設業	153,250	7,724	△2,027	145,525
電気・ガス・熱供給・水道業	14,343	728	△526	13,615
情報通信業	11,334	346	△23	10,988
運輸業、郵便業	42,493	112	△614	42,380
卸売業、小売業	118,549	△2,921	△8,156	121,470
金融業、保険業	83,742	△1,578	△4,465	85,320
不動産業、物品賃貸業	441,840	2,347	3,177	439,493
各種サービス業	193,714	△2,050	△3,536	195,765
地方公共団体	83,613	△5,810	△8,606	89,424
その他	658,886	29,738	45,464	629,148

(2) きらやか銀行【単体】

(単位：百万円)

	2025年3月末		2024年9月末	2024年3月末
		2024年9月末比		
国内店分	962,089	7,897	△20,846	954,191
製造業	85,877	△6,166	△9,649	92,043
農業、林業	2,887	△499	△903	3,386
漁業	—	—	—	—
鉱業、採石業、砂利採取業	479	2	△71	477
建設業	74,230	5,000	△2,772	69,230
電気・ガス・熱供給・水道業	4,822	151	△1,525	4,671
情報通信業	6,664	99	△469	6,565
運輸業、郵便業	19,865	△377	△1,396	20,242
卸売業、小売業	69,464	△2,075	△6,381	71,539
金融業、保険業	76,662	△1,884	△4,812	78,546
不動産業、物品賃貸業	218,995	414	△2,975	218,581
各種サービス業	107,014	△1,201	△4,606	108,215
地方公共団体	27,617	△1,080	△2,609	28,697
その他	267,501	15,512	17,319	251,989

(3) 仙台銀行【単体】

(単位：百万円)

	2025年3月末		2024年9月末		2024年3月末
		2024年9月末比	2024年3月末比		
国内店分	963,644	12,942	27,785	950,701	935,859
製造業	29,826	△591	△2,648	30,418	32,475
農業、林業	4,390	△538	△451	4,929	4,842
漁業	297	△17	22	314	274
鉱業、採石業、砂利採取業	194	12	△48	181	242
建設業	79,020	2,724	744	76,295	78,275
電気・ガス・熱供給・水道業	9,521	577	998	8,944	8,523
情報通信業	4,670	247	445	4,423	4,225
運輸業、郵便業	22,628	489	781	22,138	21,846
卸売業、小売業	49,085	△846	△1,775	49,931	50,861
金融業、保険業	7,080	305	346	6,774	6,733
不動産業、物品賃貸業	222,845	1,933	6,152	220,912	216,693
各種サービス業	86,700	△849	1,069	87,550	85,630
地方公共団体	55,996	△4,730	△5,997	60,727	61,993
その他	391,385	14,226	28,145	377,159	363,240

5. 貸出金の残高【単体】

(単位：百万円)

		2025年3月末			2024年9月末	2024年3月末
			2024年9月末比	2024年3月末比		
2行合算	貸出金(平残)	1,909,184	4,281	21,820	1,904,902	1,887,364
	貸出金(末残)	1,925,733	20,840	6,938	1,904,892	1,918,795
	中小企業等貸出金残高	1,739,776	34,408	32,988	1,705,367	1,706,787
	うち中小企業向け貸出金	1,080,889	4,670	△12,476	1,076,218	1,093,365
	うち消費者ローン	656,881	29,808	45,493	627,073	611,388
	うち住宅ローン	585,412	13,010	24,285	572,401	561,126
	うちその他ローン	71,469	16,798	21,207	54,671	50,261
	中小企業等貸出金比率	90.34%	0.82 [㊦]	1.39 [㊦]	89.52%	88.95%
きらやか銀行	貸出金(平残)	962,075	△3,876	△8,612	965,952	970,688
	貸出金(末残)	962,089	7,897	△20,846	954,191	982,935
	中小企業等貸出金残高	847,228	15,397	△3,911	831,831	851,139
	うち中小企業向け貸出金	579,727	△115	△21,230	579,842	600,957
	うち消費者ローン	267,501	15,512	17,319	251,989	250,182
	うち住宅ローン	226,105	△672	△2,484	226,777	228,589
	うちその他ローン	41,395	16,184	19,803	25,211	21,592
	中小企業等貸出金比率	88.06%	0.89 [㊦]	1.47 [㊦]	87.17%	86.59%
仙台銀行	貸出金(平残)	947,108	8,158	30,432	938,950	916,676
	貸出金(末残)	963,644	12,942	27,785	950,701	935,859
	中小企業等貸出金残高	892,548	19,011	36,899	873,536	855,648
	うち中小企業向け貸出金	501,162	4,785	8,753	496,376	492,408
	うち消費者ローン	389,380	14,296	28,174	375,084	361,206
	うち住宅ローン	359,306	13,682	26,769	345,624	332,537
	うちその他ローン	30,073	614	1,404	29,459	28,669
	中小企業等貸出金比率	92.62%	0.74 [㊦]	1.20 [㊦]	91.88%	91.42%

6. 預金等残高【単体】

(単位：百万円)

		2025年3月末			2024年9月末	2024年3月末
			2024年9月末比	2024年3月末比		
2行合算	預金等（平残）	2,380,131	△25,985	△83,890	2,406,116	2,464,021
	預金等（未残）	2,285,609	△72,859	△167,396	2,358,469	2,453,006
	うち個人預金	1,477,873	△9,517	△82,171	1,487,390	1,560,045
	うち法人預金	622,706	5,491	△55,527	617,215	678,233
	うち公金預金	176,806	△73,317	△34,176	250,124	210,983
きらやか銀行	預金等（平残）	1,149,155	△17,654	△83,126	1,166,810	1,232,282
	預金等（未残）	1,097,481	△40,724	△132,617	1,138,205	1,230,098
	うち個人預金	738,552	△10,535	△72,781	749,087	811,334
	うち法人預金	346,124	△745	△56,556	346,869	402,680
	うち公金預金	11,367	△29,090	△3,182	40,458	14,550
仙台銀行	預金等（平残）	1,230,975	△8,331	△764	1,239,306	1,231,739
	預金等（未残）	1,188,128	△32,135	△34,779	1,220,263	1,222,907
	うち個人預金	739,321	1,018	△9,389	738,303	748,711
	うち法人預金	276,582	6,236	1,029	270,346	275,553
	うち公金預金	165,438	△44,227	△30,994	209,665	196,433

(注) 預金等には、譲渡性預金を含んでおります。

7. 預かり資産の残高【単体】

(単位：百万円)

		2025年3月末			2024年9月末	2024年3月末
			2024年9月末比	2024年3月末比		
2行合算	預かり資産残高	190,192	401	452	189,791	189,739
	投資信託	35,279	△786	△755	36,066	36,034
	公共債（国債等）	4,641	123	510	4,517	4,130
	生命保険	150,271	1,064	697	149,207	149,574
きらやか銀行	預かり資産残高	97,617	△767	△2,427	98,385	100,044
	投資信託	22,188	5	△15	22,182	22,203
	公共債（国債等）	797	△185	△29	982	826
	生命保険	74,631	△588	△2,382	75,219	77,014
仙台銀行	預かり資産残高	92,575	1,168	2,880	91,406	89,694
	投資信託	13,091	△792	△739	13,883	13,830
	公共債（国債等）	3,844	309	540	3,534	3,304
	生命保険	75,640	1,652	3,079	73,987	72,560

Ⅲ 有価証券の評価損益

1. 有価証券の評価基準

売買目的有価証券	時価法 (評価差額を損益処理)	
満期保有目的の債券	償却原価法	
その他有価証券	市場価格のあるもの	時価法 (評価差額を全部純資産直入法処理)
	市場価格のないもの	原価法
子会社株式及び関連会社株式	原価法	

2. 評価損益

きらやか銀行と仙台銀行は、既に保有しているファンド内で一時的に日本国債などの短期の債券へ切り替えを行うことで、評価損の拡大を抑制しております。また、SBIグループと連携し、再度、金融市場の動向を踏まえ、ファンド内にて信用力の高い海外債券に投資を行うことで、その収益の一部を評価損の解消に順次充当し、中長期的な解消に取り組む方針としております。

(単位：百万円)

		2025年3月末				2024年3月末		
		評価損益	評価益	評価損	2024年 3月末比	評価損益	評価益	評価損
じもとHD 【連結】	満期保有目的	△1,510	-	1,510	△1,399	△110	0	110
	その他有価証券	△25,314	964	26,278	△2,991	△22,322	1,061	23,384
	株式	646	851	204	△253	900	937	37
	債券	△1,530	4	1,534	△1,008	△521	46	567
	その他	△24,430	109	24,539	△1,728	△22,701	77	22,779
	合計	△26,824	964	27,788	△4,390	△22,433	1,061	23,495
	株式	646	851	204	△253	900	937	37
	債券	△3,040	4	3,044	△2,407	△632	46	678
その他	△24,430	109	24,539	△1,728	△22,701	77	22,779	
2行合算 【単体】	満期保有目的	△1,510	-	1,510	△1,393	△116	0	116
	その他有価証券	△25,316	958	26,275	△2,994	△22,322	1,056	23,379
	株式	643	847	204	△256	899	936	37
	債券	△1,530	4	1,534	△1,013	△516	46	562
	その他	△24,429	107	24,536	△1,723	△22,705	73	22,779
	合計	△26,826	958	27,785	△4,388	△22,438	1,056	23,495
	株式	643	847	204	△256	899	936	37
	債券	△3,040	4	3,044	△2,407	△632	46	678
その他	△24,429	107	24,536	△1,723	△22,705	73	22,779	
きらやか 銀行 【単体】	満期保有目的	△1,164	-	1,164	△1,164	-	-	-
	その他有価証券	△10,563	280	10,843	△907	△9,655	357	10,013
	株式	156	192	36	△62	218	250	31
	債券	△218	4	223	△178	△40	45	85
	その他	△10,501	83	10,584	△667	△9,834	61	9,895
	合計	△11,728	280	12,008	△2,072	△9,655	357	10,013
	株式	156	192	36	△62	218	250	31
	債券	△1,383	4	1,387	△1,343	△40	45	85
その他	△10,501	83	10,584	△667	△9,834	61	9,895	
仙台銀行 【単体】	満期保有目的	△345	-	345	△229	△116	0	116
	その他有価証券	△14,753	678	15,432	△2,086	△12,666	699	13,365
	株式	486	654	168	△194	680	686	5
	債券	△1,311	-	1,311	△835	△475	0	476
	その他	△13,928	23	13,952	△1,056	△12,871	12	12,883
	合計	△15,098	678	15,777	△2,315	△12,782	699	13,481
	株式	486	654	168	△194	680	686	5
	債券	△1,656	-	1,656	△1,064	△592	0	592
その他	△13,928	23	13,952	△1,056	△12,871	12	12,883	

- (注) 1. 「評価損益」は、「満期保有目的の債券」については貸借対照表計上額と時価の差額を計上し、「その他有価証券」については時価評価しておりますので貸借対照表計上額と取得原価の差額を計上しております。
2. 2018年6月期に、きらやか銀行が満期保有目的の債券を売却したことに伴い、2020年3月期までに取得した仙台銀行の満期保有目的の債券は、じもとホールディングス連結において「その他有価証券」に計上しております。
3. 仙台銀行が保有する有価証券については、企業結合会計に基づくじもとホールディングス連結会計上の簿価と子銀行の簿価が相違するため、じもとホールディングス連結の有価証券評価損益と子銀行の有価証券評価損益の総額の合計は一致いたしません。